



Norsk kulturindeks 2011

Resultater fra Namsos

BÅRD KLEPPE

TF-Notat 3/2012

TF-notat

Tittel:	Norsk kulturindeks 2011 – Resultater fra Namsos
TF-notat nr:	3/2012
Forfatter(e):	Bård Kleppe
Dato:	10. januar 2012
Gradering:	Åpen
Antall sider:	21
Framsidedfoto:	Istock.com
ISBN:	978-82-7401-493-3
ISSN:	1891-053X
Pris:	120,-

Kan lastes ned gratis som pdf fra telemarksforsking.no

Prosjekt:	Norsk kulturindeks 2011
Prosjektnr.:	20111030
Prosjektleder:	Bård Kleppe
Oppdragsgiver(e):	Namsos kommune

Telemarksforsking, Boks 4, 3833 Bø i Telemark. Org. nr. 948 639 238 MVA

Forord

Norsk kulturindeks er en årlig oversikt over kulturtilbud og kulturaktivitet i norske kommuner, regioner og fylker. Indeksen er basert på registerdata fra en rekke offentlige etater, interesseorganisasjoner og foreninger. I denne rapporten presenterer vi årets resultater og detaljer for Namsos kommune.

Norsk kulturindeks er utarbeidet av Bård Kleppe i samarbeid med en intern referansegruppe bestående av følgende forskere: Knut Vareide, Ole Marius Hylland, Ola K. Berge, Mari T. Heian, Heidi Stavrum og Knut Løyland.

Vi takker alle som har vært behjelpelig med å sende oss data.

Ved utarbeidelse av kommunerapporter inneholder vi detaljerte besøkstall for museumssektoren. Dette medfører at rangeringen endres noe i forhold til hva som er publisert tidligere.

Bø, 10.januar 2012

Bård Kleppe

Prosjektleder

Innhold

1. Innledning	5
1.1 Kort om metode.....	5
2. Resultater	7
2.1 Kunstnere	8
2.2 Kulturarbeidere.....	9
2.3 Museum.....	9
2.4 Musikk	10
2.5 Kino.....	10
2.6 Bibliotek	11
2.7 Scenekunst	12
2.8 Kulturskole og Den kulturelle skolesekken	13
2.9 Sentrale tildelinger	14
2.10 Frivillighet	15
3. Kommunale utgifter til kultur	16
4. Konklusjon	17
5. Tabeller	18

1. Innledning

Hva er statusen for kulturlivet i Namsos sammenlignet med andre kommuner og regioner? I dette notatet presenterer vi tall fra Norsk kulturindeks 2011 som kan si noe om dette.

I dette notatet vil vi presentere tall og utregninger for Namsos kommune, fra andre sammenlignbare kommuner, samt for Midtre Namdal og Nord-Trøndelag fylke. Vi presenterer først tall fra Namsos sammenlignet med fylkesgjennomsnittet og landsgjennomsnittet i grafer. Bak i notatet presenterer vi tallene i tabeller. Tabellene viser totale summer, summer delt på antall innbyggere, samt summer delt på antall innbyggere prosentvis i forhold til landsgjennomsnittet.

1.1 Kort om metode

Beskrivelsen av kulturtilbudet og kulturaktivitet tar utgangspunkt i ti kategorier: Kunstnere, kulturarbeidere, museum, musikk, kino, bibliotek, scenekunst, kulturskoler og Den kulturelle skolesekken, sentrale tildelinger og frivillighet. Alle kategorier er vektet likt, men delindikatorer innen hver kategori er vektet ulikt.

Indeksen er basert på data innsamlet fra KOSTRA/SSB, medlemslister, offentlige registre og ulike kulturpolitiske ordninger. Kvaliteten på disse dataene er for det meste svært gode, men noen av dataseriene inneholder svakheter som kan slå enten positivt eller negativt ut for den enkelte kommune. Resultatene som presenteres i dette notatet må derfor ses i lys av dette. Styrker og svakheter ved dataene, samt en utfyllende metodebeskrivelse er presentert i Norsk kulturindeks 2011 (Kleppe 2011). Publikasjonen kan lastes ned fra våre hjemmesider¹. De fleste tallene er eksakte tall og kan derfor referes til, andre tall er ikke eksakte, men er gode som utgangspunkt for sammenligning. Dette er spesifisert i oversikten på neste side.

Utvalget av kategorier samt vektingen av innholdet i disse, er gjort på bakgrunn av en faglig vurdering. Vi har her dratt nytte av Telemarksforskings kompetanse innen kulturpolitikk, kommunalpolitikk og regional utvikling. En generell målsetning har vært å velge og vekte data slik at strukturelle størrelser som for eksempel befolkningstall påvirker resultatet i minst mulig grad. Videre har vi valgt data som beskriver både kulturtilbud og kulturbruk. Som en hovedregel har disse blitt vektlagt like mye. En oversikt over kilder og vekting finnes på neste side.

¹ http://www.tmforsk.no/publikasjoner/detalj.asp?merket=5&r_ID=1942



Tabell 1 / figur 1: Kategorier, kilder, årstall og vektinger for Norsk kulturindeks.

Kategori	Kilde	Eks. tall	(Mnd)/År	Vekting
KUNSTNERE				
Kunstnermangfold	Kilde: Medlemsregister fra 10 kunstnerorganisasjoner		6/2011	2,50 %
Kunstnertetthet	Kilde: Medlemsregister fra 10 kunstnerorganisasjoner		6/2011	5,00 %
Tildelinger fra Statens kunstnerstipend	Kilde: Statens kunstnerstipend	X	6/2011	2,50 %
KULTURARBEIDERE				
Sysselsatte i kulturnæringer	Kilde: SSB sin sysselsettingsstatistikk (SN2007)	X	6/2011	10,00 %
MUSEUM				
Statlige midler til museum	Kilde: Norsk kulturråd		2009	2,50 %
Kommunale midler til museum	Kilde: KOSTRA/SSB	X	2010	2,50 %
Besøkstall for museum	Kilde: Norsk kulturråd		2009	5,00 %
MUSIKK				
Antall Tono-arrangement	Kilde: TONO	X	2010	10,00 %
KINO				
Antall kinofilmer	Kilde: KOSTRA/SSB	X	2010	5,00 %
Antall kinobesøk totalt	Kilde: KOSTRA/SSB	X	2010	2,50 %
Antall kinobesøk norske filmer	Kilde: KOSTRA/SSB	X	2010	2,50 %
BIBLIOTEK				
Tilvekst alle medier i folkebibliotek (total)	Kilde: KOSTRA/SSB	X	2010	2,50 %
Tilvekst alle medier i folkebibliotek (Pr. innb.)	Kilde: KOSTRA/SSB	X	2010	2,50 %
Totalt utlån fra folkebibliotek (alle medier)	Kilde: KOSTRA/SSB	X	2010	2,50 %
Antall besøk i folkebibliotek	Kilde: KOSTRA/SSB	X	2010	2,50 %
SCENEKUNST				
Antall teaterforestillinger	Kilde: Statsbudsjettet 2011, Riksteateret, regionteatre		2010	3,33 %
Teaterpublikum	Kilde: Statsbudsjettet 2011, Riksteateret, regionteatre		2010	3,33 %
Antall danseforestillinger	Kilde: Danseinformasjonen		2010	3,33 %
KULTURSKOLE / DEN KULTURELLE SKOLESEKKEN				
Antall elever fra kommunen i kulturskole	Kilde: KOSTRA/SSB	X	2010	5,00 %
Antall publikum Den kulturelle skolesekken	Kilde: DKS-sekretariatet / Ksys	X	2010	5,00 %
SENTRAKALE TILDELINGER				
Tildelinger Frifond teater	Kilde: Norsk teaterråd	X	2010	1,66 %
Tildelinger Frifond musikk	Kilde: Norsk musikkråd	X	2010	1,66 %
Tildelinger KOMP	Kilde: Norsk musikkråd	X	2010	1,66 %
Kulturrådstildelinger + knutepunktfestivaler	Kilde: Norsk kulturråd og Statsbudsjettet 2011	X	2010	5,00 %
FRIVILLIGHET				
MVA refusjon	Kilde: Lotteri- og stiftelsestilsynet	X	2010	5,00 %
Antall korpsmedlemmer	Kilde: Norges musikkorps forbund og korpsnett	X	6/2011	2,50 %
Antall historielagsmedlemmer	Kilde: Landslaget for historielag		6/2011	2,50 %

2. Resultater

Namsos havner totalt sett på en 39. plass blant 430 kommuner i Norsk kulturindeks 2011. Dersom man gjør om denne rangeringen til en score mellom en og ti, får Namsos en score på 9,1. Namsos scorer høyt på de fleste indikatorer med unntak av bibliotek og sentrale tildelinger. Frivillighet skårer de middels på.

Tabell 2: Kommunens rangering (av 430) sammenlignet med andre, relevante kommuner samt politisk region (av 83) og fylke (av 19).

KOMMUNE/REGION/FYLKE	KUNSTNERE	KULTURARB	MUSEUM	MUSIKK	KINO	BIBLIOTEK	SCENEK.	KULTURSK. + DKS	SENTR. TILD.	FRIV.	RANG
Namsos	37	56	27	119	41	385	21	69	249	205	39
Kristiansund	138	93	309	214	53	275	146	175	150	224	141
Orkdal	292	180	390	332	244	236	70	85	260	186	272
Røros	29	20	296	49	85	190	6	22	24	62	5
Steinkjer	286	63	49	194	24	64	77	325	36	37	32
Verdal	121	38	124	178	5	76	24	381	87	52	26
Levanger	212	187	68	283	123	185	140	268	188	133	143
Nord-Trøndelag	16	13	4	13	14	2	11	6	12	2	8

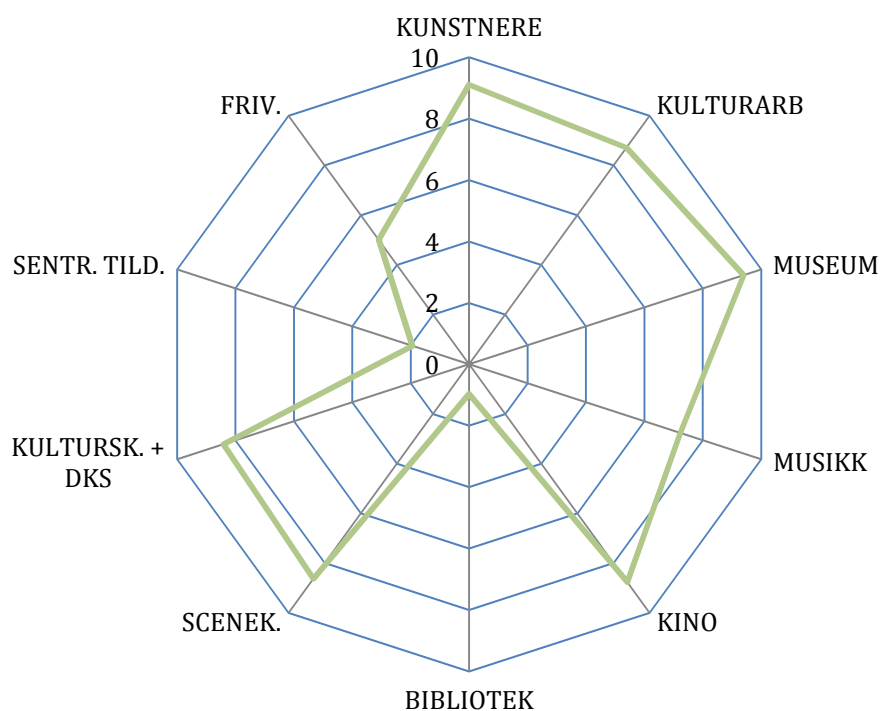

Figur 2: Namsos sin score i de ulike kategoriene. De beste verdiene befinner seg ytterst i radardiagrammet. Kategoriene er rangert fra 0-10.

2.1 Kunstnere

Antallet kunstnere, deres kunstneriske aktivitet og kvalitet vil etter vår mening påvirke kulturlivet i kommunen. Figur 3 presenterer antall medlemskap i ulike organisasjoner fordelt på kunstformer. Her er kunstnerne fordelt etter bosted, dette er nødvendigvis ikke det samme som arbeidssted.

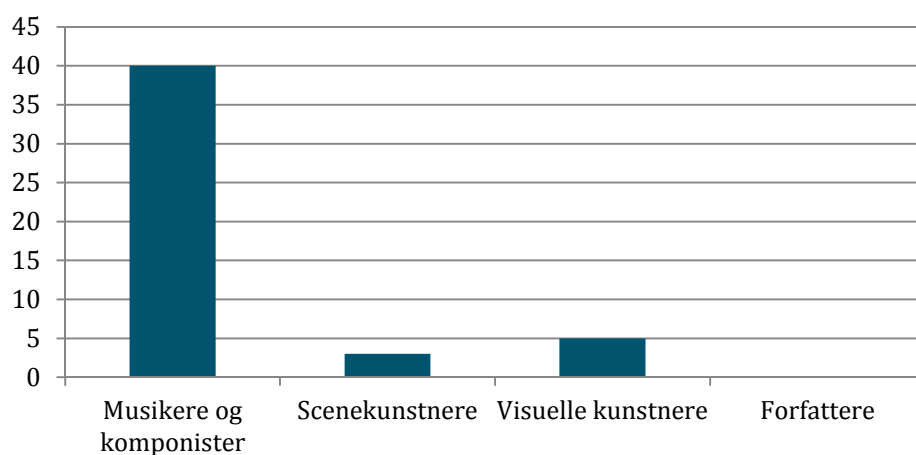

Figur 3: Antall medlemmer i kunstnerorganisasjoner fordelt på kunstformer (tabell 3).

I figur 4 presenterer vi antall kunstnere og tildelinger fra Statens kunstnerstipend pr. innbygger. Tildelinger fra Statens kunstnerstipend vil kunne være en indikator på den kunstneriske kvaliteten på kunstnerne. I tabell 4 (side 19) har vi også presentert kommunens rangering hva gjelder kunstnermangfold, dvs. relativt antall kunstnere innen ulike sjangere.

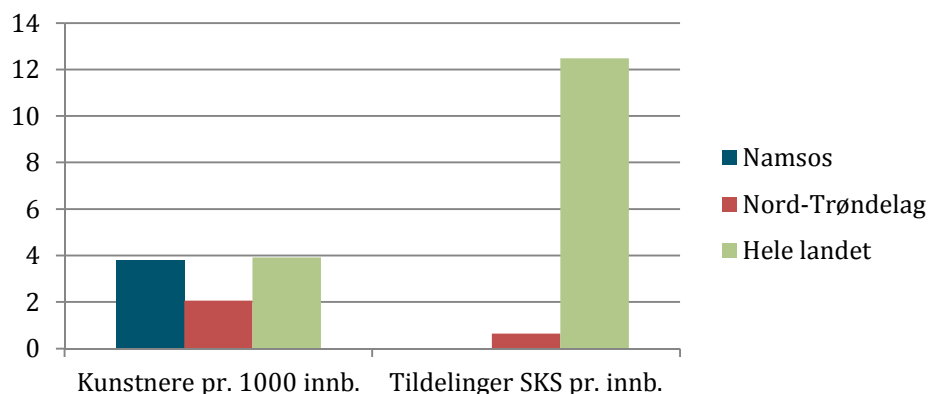

Figur 4: Antall kunstnere pr. 1000 innbyggere og tildelinger Statens kunstnerstipend kr. pr. innb. for kommunen. Kilde: Medlemstall fra kunstnerorganisasjonene samt tall fra Statens kunstnerstipend.

2.2 Kulturarbeidere

Sysselsettingstall for kulturyrker er en god indikator på kulturlivet i kommunen. Kulturyrker genererer i stor grad kulturtilbud lokalt. I denne kategorien finner vi personer som driver kunstnerisk virksomhet, personer som jobber på museum, i bibliotek, i media og personer som jobber med ulike former for kulturformidling i den aktuelle kommunen.

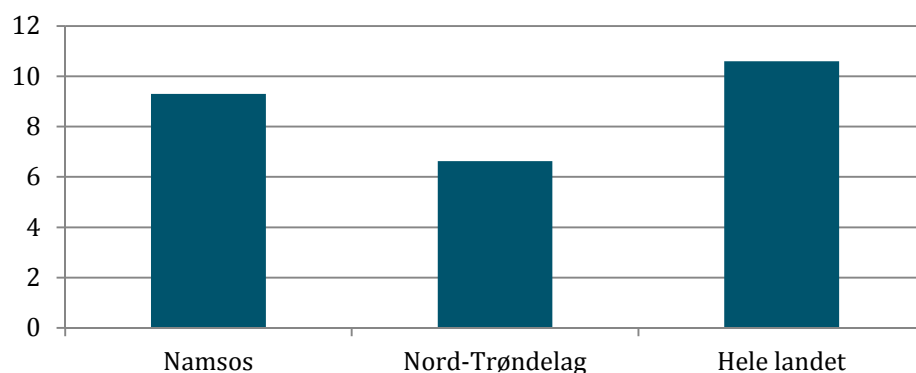

Figur 5: Kulturarbeidere pr. 1000 innbyggere (jf. tabell 5). Kilde: SSB sin sysselsettingsstatistikk på fem-siffernivå (SN2007).

2.3 Museum

Museumsstatistikk på kommunenivå er vanskelig tilgjengelig. Statlige midler til museum, samt museumsbesøk er her hentet fra Norsk Kulturråd sin statistikk. Denne inkluderer dermed kun museer som får støtte fra Norsk kulturråd. Dette er kompensert for ved å inkludere kommunale museumsmidler. Det finnes ikke tilgjengelig besøksstatistikk brukket ned på kommunenivå. Vi har derfor fordelt museumsbesøket på de kommunene hvor det konsoliderte museet har avdelinger. For Namsos har vi imidlertid tatt ut eksakte besøkstall fra Norsk sagbruksmuseum og Namdalsmuseet.

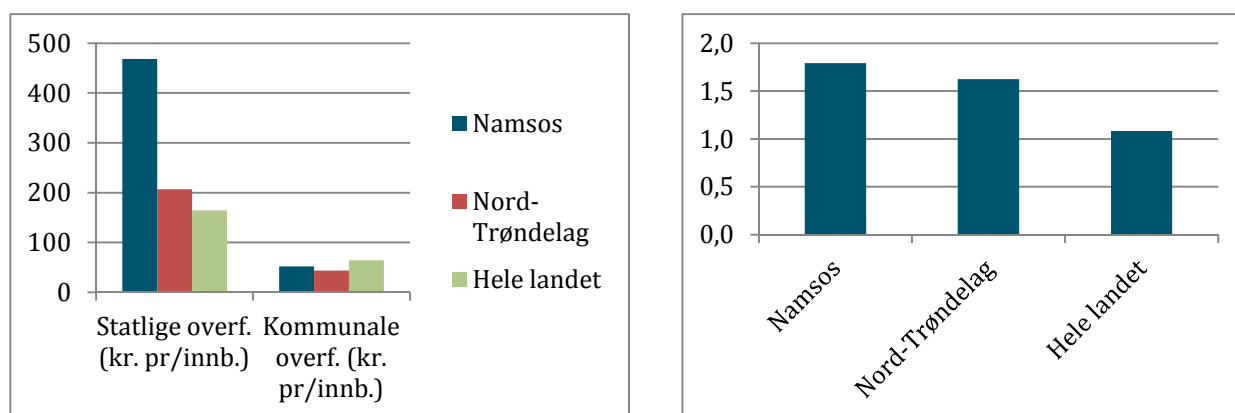

Figur 6 og 7: Museum. Til venstre: Statlige og kommunale midler til museene (kr. pr./innbygger). Til høyre: Museumsbesøk pr. innbygger (jf. tabell 6). Kilde: Norsk kulturråd og KOSTRA/SSB.

2.4 Musikk

Kategorien musikk tar i sin helhet utgangspunkt i konserttall fra Tono. Tono er et organ som forvalter lyd-festings- og fremføringsrettigheter for musikkverk i Norge på vegne av komponister, tekstforfattere og musikkforlag. Dette er en stor database med omtrent 25000 konserter, der alt fra klassiske konserter til danseorkester er inkludert. Dataene tar imidlertid ikke hensyn til størrelsen på konsertene. Dette anses som en svakhet.

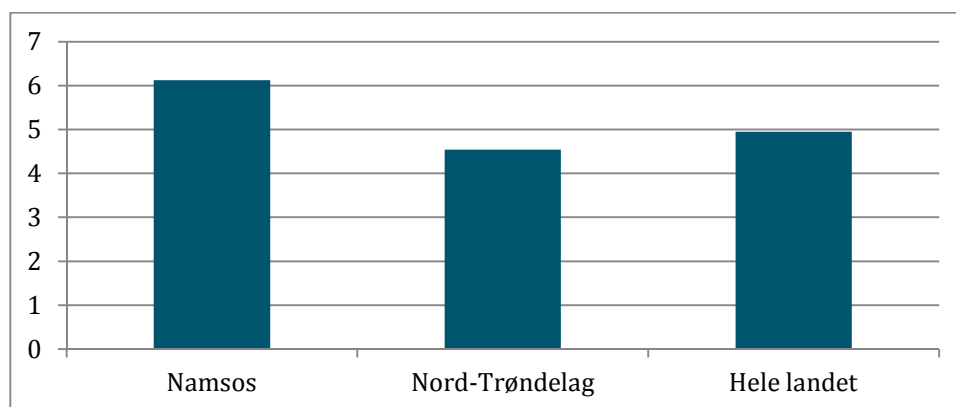

Figur 8: Musikk. Antall Tono-registrerte konserter pr. 1000 innbygger (jf. tabell 7). Kilde: TONO.

2.5 Kino

Oversikten over kinotilbud og kinobesøk tar utgangspunkt i tre delindikatorer: Antall kinoforestillinger, antall kinobesøk og antall besøk på norske filmer. Antall kinoforestillinger er en god indikator på det faktiske tilbudet. Årsaken til at vi har valgt å inkludere besøk på norske filmer, er at det anses som en kulturpolitisk målsetning å øke dette besøket.

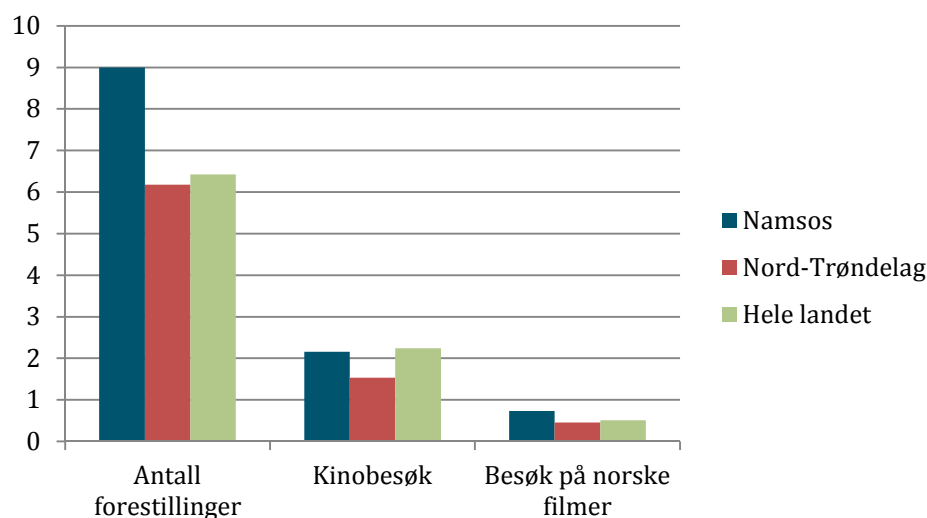

Figur 9: Kino. Antall kinoforestillinger pr. 100 innbyggere og kinobesøk pr. innbygger (jf. tabell 8). Kilde: KOSTRA/SSB.

2.6 Bibliotek

I biblioteksindikatoren har vi kun inkludert data fra folkebibliotek (høgskole- og universitetsbibliotek er holdt utenom). Vi har inkludert data som sier noe om tilbud og bruk. Tilbudet har vi definert som tilvekst for alle medier. For å minske betydningen av kommunestørrelse, har vi valgt både å inkludere tilvekst totalt samt tilvekst pr. innbygger. I figuren nedenfor har vi kun presentert tilvekst pr. innbygger. I tabellen på side 21 er begge utregningene presentert og forholdet til landsgjennomsnittet er vist som et gjennomsnitt av disse. For å måle bruken av biblioteket har vi valgt ut totalt utlån fra biblioteket, samt besøkstill.

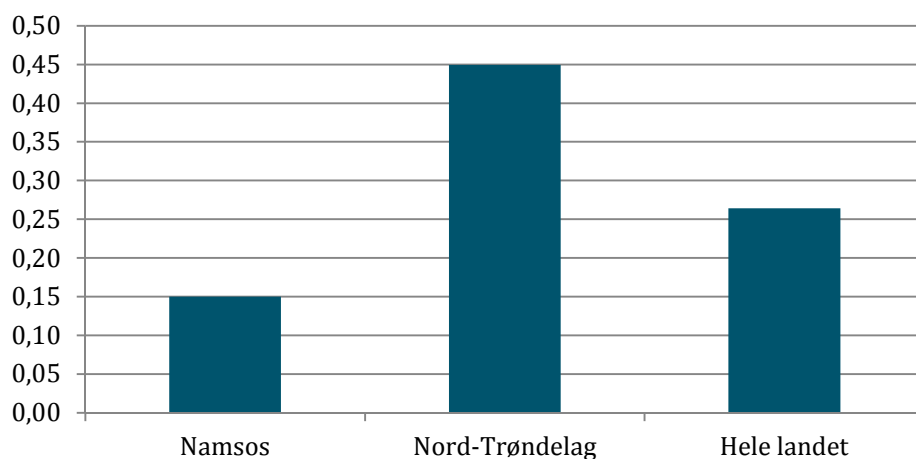

Figur 10: Bibliotek. Tilvekst alle medier pr. innbygger. Tilvekst bør også vurderes totalt, da oversikten pr. innbygger vil favorisere små kommuner (jf. tabell 9). Kilde: KOSTRA/SSB.

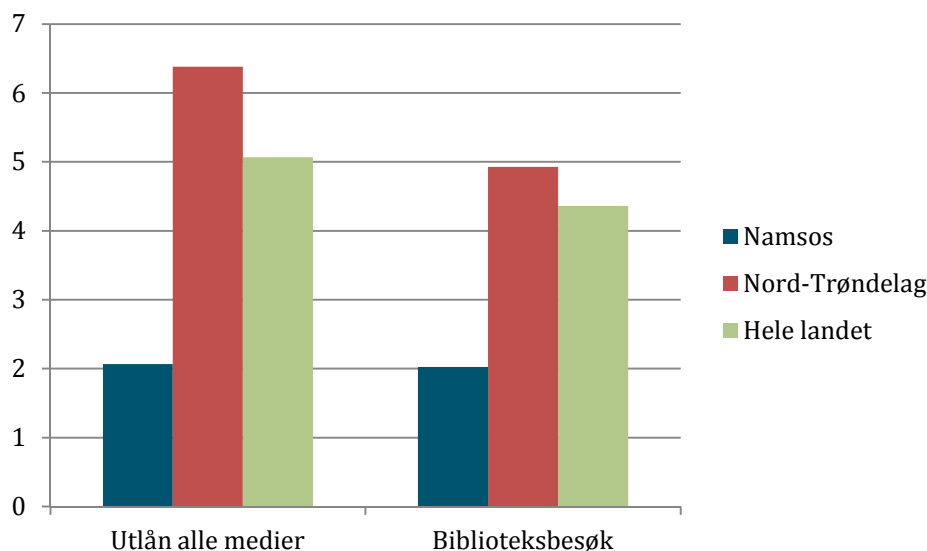

Figur 11: Bibliotek. Utlån og biblioteksbesøk pr. innbygger (jf. tabell 9). Kilde: KOSTRA/SSB.

2.7 Scenekunst

I kategorien for scenekunst har vi valgt ut antall forestillinger og antall publikum for teater tilknyttet Norsk teater- og orkesterforening. Fra Riksteateret har vi fått tall for deres turnévirksomhet, for regionteatrene har vi manuelt forsøkt å fordele forestillinger og besøk ut i fra deres turnévirksomhet. Her er informasjonen noe mangelfull, slik at enkeltkommuner som har hatt teaterbesøk, kan ha blitt utelatt. På grunn av manglende datatilgang er det frie teaterfeltet, showteater og andre lokale teater ikke inkludert. Antall danseforestillinger tar utgangspunkt i forestillinger registrert i databasen Danseinformasjonen (dance.no).

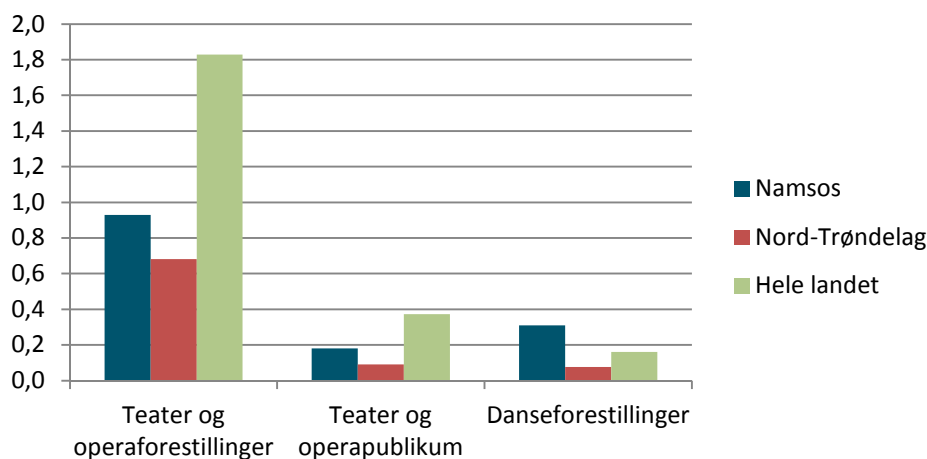

Figur 12: Scenekunst. Scenekunstforestillinger pr. 1000 innbyggere, og besøk på teater og operaforestillinger pr. innbygger (jf. tabell 10). Kilde: Riksteatret, NTO, Årsrapporter fra regionteatrene.

2.8 Kulturskole og Den kulturelle skolesekken

Tall fra kulturskolen tar utgangspunkt i antall elever fra kommunen som går i kulturskolen. Dette tallet inkluderer også kommuner hvor kulturskolen er et interkommunalt samarbeid. Regjeringen har gjennom Kulturløftet II tallfestet en målsetning om at 30 % av elevene i grunnskolealder skal gå i kulturskolen. For den kulturelle skolesekken har vi tatt ut publikum på DKS-forestillinger i kommunal og fylkeskommunal regi. Siden dette er en obligatorisk ordning for elevene, vil det i stor grad være samsvar mellom publikumstallet og tilbudet.

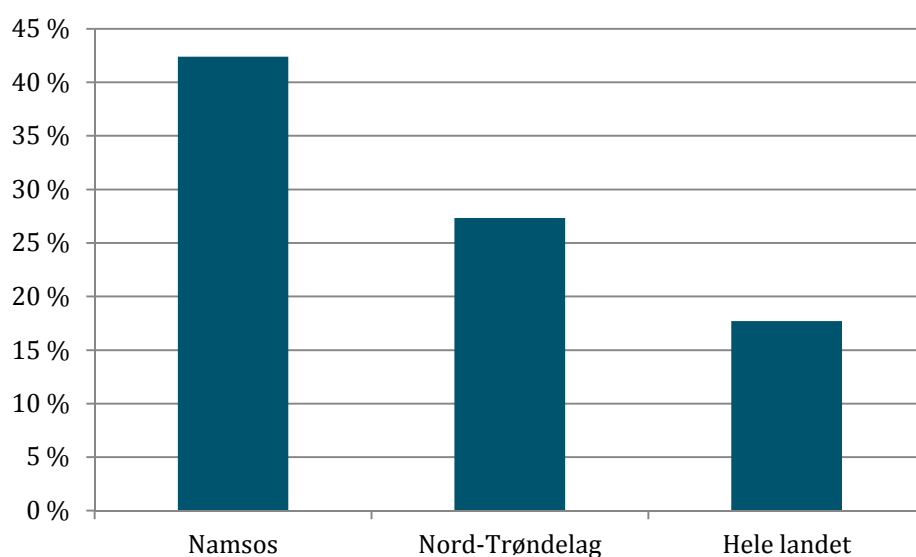

Figur 13: Andel av barn (6-15 år) som går i kulturskole (jf. tabell 11). Kilde: KOSTRA/SSB.

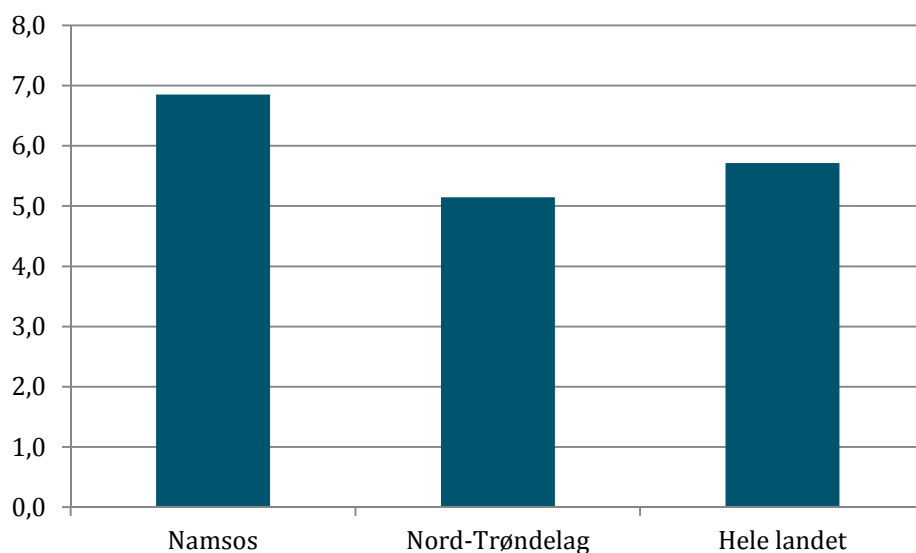

Figur 14: Antall besøk på DKS-forestillinger pr. barn (6-15 år). (jf. tabell 11). Kilde: Ksys / DKS

2.9 Sentrale tildelinger

Prosjektstøtte til kunst og kultur forteller oss noe om aktiviteten i de kommunene som mottar støtte. Vi har her valgt tre støtteordninger med noe ulikt nedslagsfelt.

Frifond er en lavterskelordning som støtter kunst- og kulturprosjekter etter søknad. KOMP er en støtteordning for kurs og opplæringsprosjekter. Norsk kulturråd er landets viktigste aktør når det gjelder støtte til kunst og kultur. Fra Norsk kulturråd har vi valgt å ta med festival- og arrangørstøtte. Vi har også valgt å inkludere festivaler som får såkalt knutepunktstøtte over statsbudsjettet.

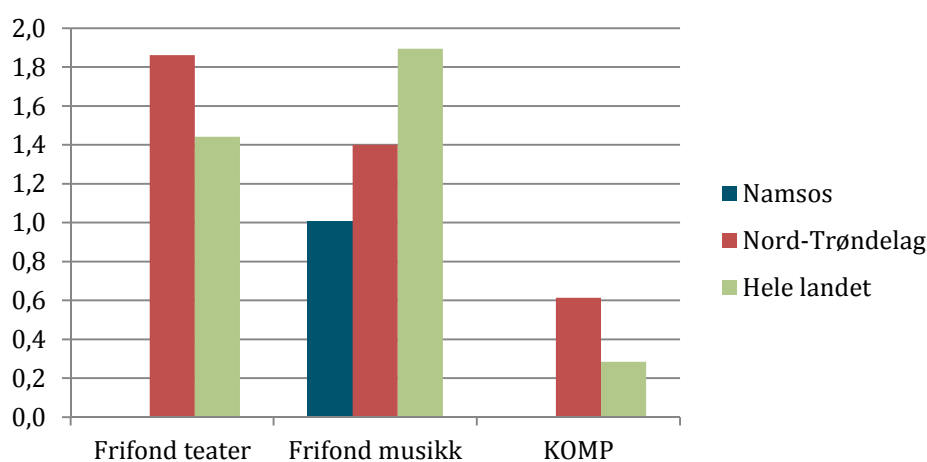

Figur 15: Frifond og KOMP tildelinger. Kroner pr. innbygger (jf. tabell 12). Kilde: Norsk teaterråd og Norsk musikkråd.

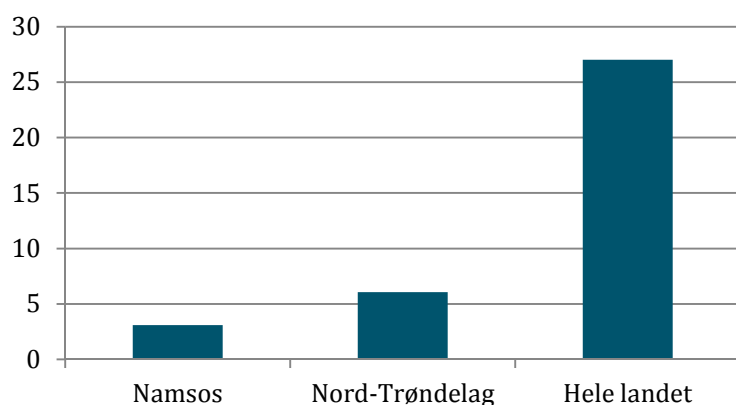

Figur 16: Tildelinger fra Norsk kulturråd samt festivalstøtte over statsbudsjettet. Kroner pr. innbygger (jf. tabell 12). Kilde: Norsk kulturråd og statsbudsjettet.

2.10 Frivillighet

Frivillighet er svært viktig for det lokale kulturlivet. I denne oversikten har vi vektlagt lokale foreninger som har søkt mva-kompensasjon. Fra denne ordningen har vi hentet ut antall kroner refundert mva. Dette tallet er direkte utledet av virksomhetens driftsutgifter. Driftsutgiftene mener vi kan si mye om nivået på aktiviteten i de frivillige organisasjonene. Vi har kun trukket ut organisasjoner som jobber lokalt og organisasjoner som jobber med kultur (ICNPO-kode 1100).

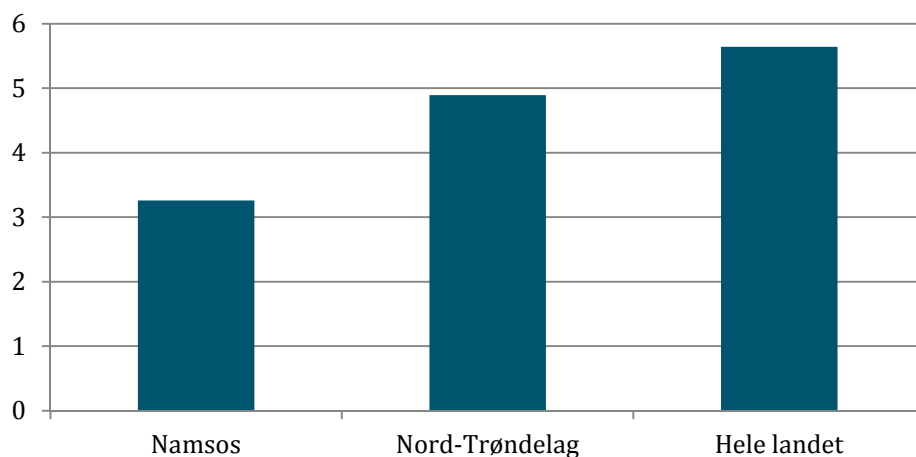

Figur 17: Mva-kompensasjon. Kroner pr. innbygger (jf. tabell 13). Kilde: Lotteri- og stiftelsestilsynet.

Siden ikke alle frivillige lag og organisasjoner søker slik kompensasjon, har vi valgt å inkludere medlemstall for to organisasjoner som jobber lokalt, men som har en svært høy samlet medlemsmasse: Korps og historielag.

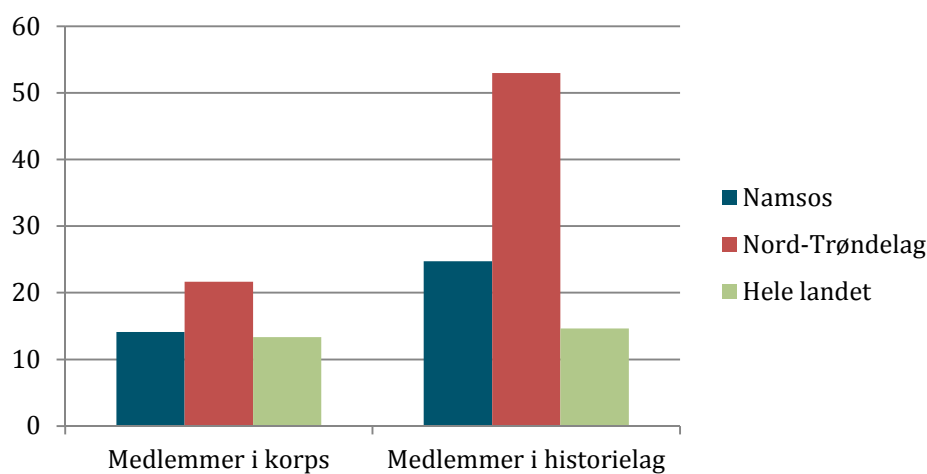

Figur 18: Medlemstall i korps og i historielag pr. 1000 innbygger (jf. tabell 13). Kilde: Norges musikkorpsforbund, Korpsnett og Landslaget for historielag.

3. Kommunale utgifter til kultur

I Norsk kulturindeks har vi valgt å holde kommunale utgifter til kultur utenfor. I dette notatet tar vi likevel med noen tall fra Kostra som kan være interessante og relevante for kommunene. Vi presenterer her tall i kroner pr. innbygger samt prosentvis forhold til landsgjennomsnittet (=100%).

Tabell 14: Kommunale utgifter til ulike kulturtiltak i Namsos kommune. Pr. innbygger samt prosentvis i forhold til landsgjennomsnitt.

Kommunale utgifter til kultur	2005		2006		2007		2008		2009		2010	
	Pr. innb.	lft. gj.sn.	Pr. innb.	lft. gj.sn.	Pr. innb.	lft. gj.sn.	Pr. innb.	lft. gj.sn.	Pr. innb.	lft. gj.sn.	Pr. innb.	lft. gj.sn.
Netto driftsutgifter aktivitetstilbud barn og unge	47	30 %	57	34 %	62	35 %	65	36 %	64	35 %	70	36 %
Netto driftsutgifter folkebibliotek	120	53 %	118	50 %	116	49 %	120	49 %	125	50 %	127	50 %
Netto driftsutgifter til kino	120	1013 %	127	1007 %	143	873 %	90	752 %	80	775 %	192	1310 %
Netto driftsutgifter til muséer	22	39 %	22	36 %	20	31 %	36	62 %	43	69 %	52	81 %
Netto driftsutgifter til kunstformidling	-2	-3 %	19	29 %	6	7 %	6	6 %	4	5 %	2	2 %
Netto driftsutgifter Idrett	328	97 %	431	117 %	423	103 %	511	186 %	266	135 %	42	26 %
Netto driftsutgifter kommunale idrettsbygg og idrettsanlegg									183	72 %	559	154 %
Netto driftsutgifter kommunale musikk- og kulturskoler	303	172 %	348	186 %	336	168 %	352	165 %	332	151 %	382	170 %
Netto driftsutgifter andre kulturaktiviteter	208	97 %	115	46 %	246	87 %	523	217 %	493	213 %	298	122 %
Netto driftsutgifter kommunale kulturbygg									213	190 %	203	155 %
Netto driftsutgifter kultursektoren	1146	92 %	1235	91 %	1353	92 %	1703	109 %	1804	112 %	1926	111 %

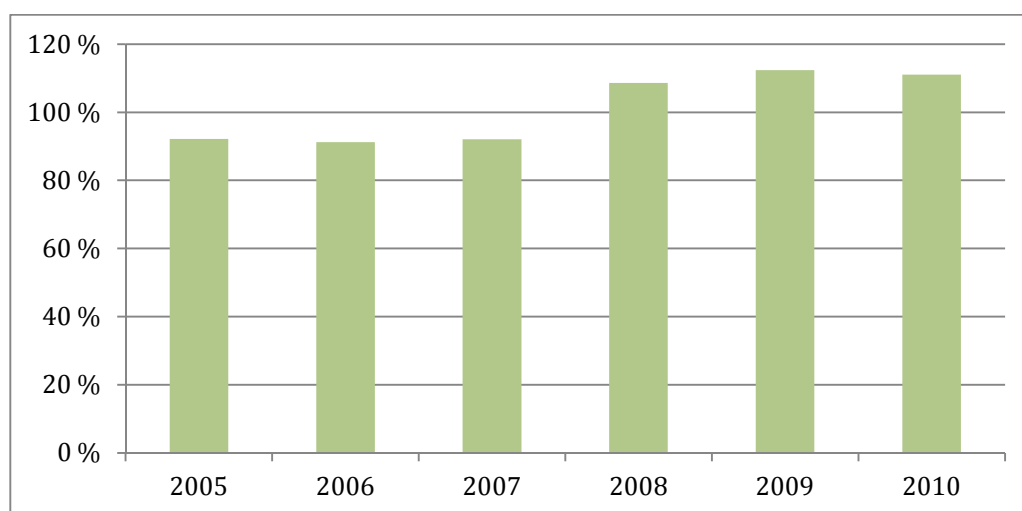

Figur19: Netto driftsutgifter til kultur i perioden 2004 til 2010 i Namsos kommune. Sum pr. innbygger i % i forhold til landsgjennomsnitt (=100%).

4. Konklusjon

Namsos kommune er en god kulturkommune. Kommunen har et godt kulturtilbud på de fleste områder og har mange kunstnere og kulturarbeidere bosatt i kommunen. Det er god grunn til å tro at dette påvirker det lokale kulturlivet i positiv retning. Kommunen har to aktive museer og et besøkstall 66 % over landsgjennomsnitt. Musikklivet i kommunen er også aktivt. I Namsos er det 24 prosentpoeng flere konserter pr. innbygger enn i landet generelt. Kinotilbudet i Namsos er godt med over 40 prosentpoeng flere forestillinger pr. innbygger enn i landet generelt. Besøket er derimot middels, altså lavere enn hva tilbudet skulle tilsi. Scenekunsttilbudet i Namsos er godt sammenlignet med en rekke andre kommuner. Likevel er antall forestillinger og antall publikum halvparten av landsgjennomsnittet. Dette resultatet skyldes at svært mange kommuner ikke har et scenekunsttilbud, samtidig som kommuner med et godt tilbud også har mange innbyggere. Kulturskoletilbudet i Namsos er svært godt. 42 % av alle barn går i kulturskole, mer enn dobbelt så mange som landsgjennomsnittet. Det er svært få kommuner på Namsos sin størrelse som har et like godt kulturskoletilbud. DKS-tilbudet i kommunen ser også ut til å være godt, med en deltagelse på 20 prosentpoeng over landsgjennomsnittet.

Namsos scorer middels på frivilligheten i kultursektoren. Frivillige kulturorganisasjoner i Namsos mottar noe over halvparten av landsgjennomsnittet i tildelt MVA-kompensasjon. Dette kan indikere at aktiviteten ikke er spesielt høy. Korpsmiljøet i kommunen er middels med 182 registrerte medlemmer, mens historielagsvirksomheten er over gjennomsnittet. Den relativt lave aktiviteten på det frivillige området gjenspeiles også i Frifond og Komp-tildelinger. Kun 1 krone pr. innbygger har aktører mottatt fra disse ordningene. Dette er under en tredjedel av landsgjennomsnittet. Namsos har heller ingen arrangører som utmerker seg nasjonalt. Fra Norsk kulturråd mottar aktører i kommunen kun 40.000 i året. Dette var i sin helhet en bevilgning til oppføringen "A Mass for peace"

Med bakgrunn i tallene fra Norsk kulturindeks synes det som om det er på biblioteksområdet Namsos har den lengste veien å gå. Både tilveksten, utlånet og besøket på det kommunale biblioteket er under halvparten av landsgjennomsnittet. Det er interessant å merke seg at de kommunale bevilgningene til biblioteket befinner seg på samme nivå. Netto driftsutgifter til bibliotek har de siste fem årene vært om lag halvparten av driftsutgiftene til bibliotek på landsbasis.

Den kommunale pengebruken på kultur i Namsos ligger om lag ti prosentpoeng over landsgjennomsnittet. Dette har vært tilfellet siden 2008. Før dette var driftsutgiftene til kultur om lag ti prosentpoeng under landsgjennomsnittet. Driftsutgifter til kino er adskillig høyere enn i andre kommuner.

5. Tabeller

Vi har her samlet alle tallene for Namsos, relevante sammenlignbare kommuner, regionen Midtre Namdal og Nord-Trøndelag fylke. Kommunerangeringen går fra 1-430, regionrangeringen går fra 1-83, fylkesrangeringen går fra 1-19.

Tabell 3: Oversikt over antall medlemskap i ulike kunstnerorganisasjoner for personer med adresse i kommunen. Enkelt personer kan være medlem i flere organisasjoner. (Kilde: Medlemsoversikt fra kunstnerorganisasjonene i 2011)

KUNSTNERE											
Antall kunstnere i ulike sjangere											
Kommune /region/fylke	Gra- fill	Norske dansekunst- nere	Norsk filmfor- bund	Musikernes fellesorgani- sasjon	Den norske forfatterfo- rening	Gra- mart	Norske billedkunst- nere	Norske kunst- håndverkere	Norsk skuespil- lerforening	NOP A	Sum kunst- nere
Namsos	1	3	1	25	0	14	4	0	0	1	49
Nord-Trøndelag	6	10	4	159	5	39	12	11	22	5	273
Hele landet	915	817	1044	7134	526	3562	2622	846	1097	708	19271
Kristiansund	2	5	0	30	1	12	1	0	1	2	54
Orkdal	1	1	0	7	1	3	0	0	0	1	14
Røros	1	0	1	10	1	4	2	2	1	0	22
Steinkjer	0	1	0	21	0	3	1	2	1	0	29
Verdal	0	0	0	11	1	7	0	1	18	0	38
Levanger	0	2	1	19	2	3	2	0	0	3	32
Midtre Namdal	1	4	1	32	1	17	4	2	0	1	63

Tabell 4: Detaljoversikt over antall kunstnere, tildelinger Statens kunstnerstipend og kunstnermangfold. Kilde: Medlemstall fra kunstnerorganisasjonene samt tall fra Statens kunstnerstipend.

KUNSTNERE	Antall kunstnere			Tildelinger Statens kunstnerstipend			Kunstnermangf.	Total
	Totalt	pr. 1000 innb.	lft. landsgj.sn.	Kroner totalt	Kr. pr. innb.	lft. landsgj.sn.		
Kommune							Rangering	Rangering
Namsos	49	3,80	97 %	0	0,00	0 %	37	37
Nord-Trøndelag	273	2,07	53 %	85000	0,64	5 %	15	16
Hele landet	19271	3,92	100 %	61411100	12,48	100 %	0	0
Kristiansund	54	2,29	58 %	0	0,00	0 %	121	138
Orkdal	14	1,23	31 %	20000	1,76	14 %	286	292
Røros	22	3,94	101 %	0	0,00	0 %	21	29
Steinkjer	29	1,37	35 %	0	0,00	0 %	294	286
Verdal	38	2,65	68 %	75000	5,23	42 %	184	121
Levanger	32	1,71	44 %	0	0,00	0 %	192	212
Midtre Namdal	63	3,15	80 %	0	0,00	0 %	27	25

Tabell 5: Kulturarbeidere. Kilde: SSB sin sysselsettingsstatistikk på fem-siffernivå (SN2007).

KULTURARBEIDERE	Sysselsatte i kulturyrker			Total
	Antall totalt	Pr. 1000 innb.	lft. landsgj.sn.	Rangering
Namsos	120	9,30	88 %	56
Nord-Trøndelag	876	6,63	63 %	13
Hele landet	52118	10,59	100 %	0
Kristiansund	173	7,34	69 %	93
Orkdal	55	4,84	46 %	180
Røros	89	15,95	151 %	20
Steinkjer	187	8,84	83 %	63
Verdal	155	10,81	102 %	38
Levanger	88	4,70	44 %	187
Midtre Namdal	142	7,10	67 %	27

Tabell 6: Museum: Statlige og kommunale midler til museene, og museumsbesøk. Kilde: Norsk kulturråd og KOSTRA/SSB.

MUSEUM	Statlige overføringer 2009			Kommunale overføringer 2010			Besøktall 2009			Total
	Antall totalt	Kr. pr. 1000 innb.	lft. landsgj.sn.	Antall totalt	Kr. pr. 1000 innb.	lft. landsgj.sn.	Antall totalt	Pr. innb.	lft. landsgj.sn.	Rang
Namsos	6044	468,34	285 %	671	51,99	81 %	23142	1,79	166 %	49
Nord-Trøndelag	27351	206,99	126 %	5792	43,83	68 %	214728	1,63	150 %	4
Hele landet	807482	164,11	100 %	316386	64,30	100 %	5328855	1,08	100 %	0
Kristiansund	0	0,00	0 %	1080	45,82	71 %	0	0,00	0 %	308
Orkdal	0	0,00	0 %	0	0,00	0 %	0	0,00	0 %	389
Røros	0	0,00	0 %	342	61,28	95 %	0	0,00	0 %	295
Steinkjer	5399	255,25	156 %	1257	59,43	92 %	42210	2,00	184 %	50
Verdal	3659	255,25	156 %	0	0,00	0 %	28606	2,00	184 %	124
Levanger	4784	255,25	156 %	709	37,83	59 %	37401	2,00	184 %	68
Midtre Namdal	7684	383,98	234 %	793	39,63	62 %	60932	3,04	281 %	9

Tabell 7: Musikk. Antall Tono-registrerte konserter. Kilde: TONO.

MUSIKK	Antall Tonoregistrerte arrangementer			Total
	Antall totalt	Pr. 1000 innb.	lft. landsgj.sn.	Rangering
Namsos	79	6,12	124 %	119
Nord-Trøndelag	600	4,54	92 %	13
Hele landet	24360	4,95	100 %	0
Kristiansund	95	4,03	81 %	214
Orkdal	23	2,02	41 %	332
Røros	59	10,57	214 %	49
Steinkjer	92	4,35	88 %	194
Verdal	66	4,60	93 %	178
Levanger	55	2,93	59 %	283
Midtre Namdal	153	7,65	154 %	13

Tabell 8: Kino. Antall kinoforestillinger og kinobesøk. Kilde: KOSTRA/SSB.

KINO	Antall forestillinger			Kinobesøk			Besøk på norske filmer			Total
	Antall totalt	Pr. 100 innb.	lft. landsgj.sn.	Antall totalt	Pr. innb.	lft. landsgj.sn.	Antall totalt	Pr. innb.	lft. landsgj.sn.	
Kommune										Rangering
Namsos	1161	9,00	140 %	27884	2,16	96 %	9422	0,73	143 %	41
Nord-Trøndelag	8165	6,18	96 %	202722	1,53	69 %	60239	0,46	89 %	14
Hele landet	316018	6,42	100 %	11018443	2,24	100 %	2513441	0,51	100 %	0
Kristiansund	2202	9,34	145 %	48025	2,04	91 %	12267	0,52	102 %	53
Orkdal	86	0,76	12 %	3675	0,32	14 %	1701	0,15	29 %	244
Røros	300	5,38	84 %	7322	1,31	59 %	2761	0,49	97 %	85
Steinkjer	2872	13,58	211 %	50273	2,38	106 %	15910	0,75	147 %	24
Verdal	2362	16,48	257 %	73552	5,13	229 %	17831	1,24	244 %	5
Levanger	861	4,59	72 %	10310	0,55	25 %	4117	0,22	43 %	123
Midtre Namdal	1179	5,89	92 %	28437	1,42	63 %	9422	0,47	92 %	32

Tabell 9: Bibliotek. Tilvekst, utlån og bibliotekbesøk. Kilde: KOSTRA/SSB.

BIBLIOTEK	Tilvekst alle medier			Utlån alle medier			Bibliotekbesøk			Total
	Antall totalt	Pr. innb.	lft. langsgjen-nomsnitt	Antall totalt	Pr. innb.	lft. landsgj.sn.	Antall totalt	Pr. innb.	lft. landsgj.sn.	
Kommune/region/fylke										Rang
Namsos	1938	0,15	52 %	26676	2,07	41 %	26112	2,02	46 %	385
Nord-Trøndelag	59377	0,45	142 %	843148	6,38	126 %	651119	4,93	113 %	2
Hele landet	1299901	0,26	100 %	24918801	5,06	100 %	21451419	4,36	100 %	0
Kristiansund	3443	0,15	63 %	92804	3,94	78 %	73515	3,12	72 %	275
Orkdal	3302	0,29	94 %	38820	3,42	67 %	38423	3,38	78 %	236
Røros	2107	0,38	109 %	30814	5,52	109 %	18086	3,24	74 %	190
Steinkjer	6844	0,32	118 %	133405	6,31	125 %	105000	4,96	114 %	64
Verdal	4216	0,29	130 %	84450	5,89	116 %	92366	6,44	148 %	76
Levanger	3855	0,21	91 %	84063	4,49	89 %	84838	4,53	104 %	185
Midtre Namdal	9998	0,50	125 %	95523	4,77	94 %	52962	2,65	61 %	51

Tabell 10: Scenekunst. Scenekunstforestillinger, og besøk på disse. Kilde: Riksteatret, NTO, Årsrapporter fra regionteatrene.

SCENEKUNST	Teater og operaforestillinger			Teater og operapublikum			Danseforestillinger			Total
	Antall totalt	Pr. 1000 innb.	lft. landsgj.sn.	Antall totalt	Pr. innb.	lft. landsgj.sn.	Antall totalt	Pr. 1000 innb.	lft. landsgj.sn.	
Kommune										Rangering
Namsos	12	0,93	51 %	2331	0,18	48 %	4	0,31	192 %	21
Nord-Trøndelag	90	0,68	37 %	12047	0,09	24 %	10	0,08	47 %	11
Hele landet	9001	1,83	100 %	1837317	0,37	100 %	794	0,16	100 %	0
Kristiansund	0	0,00	0 %	0	0,00	0 %	0	0,00	0 %	146
Orkdal	5	0,44	24 %	904	0,08	21 %	1	0,09	55 %	70
Røros	9	1,61	88 %	1997	0,36	96 %	3	0,54	333 %	6
Steinkjer	10	0,47	26 %	1814	0,09	23 %	0	0,00	0 %	77
Verdal	33	2,30	126 %	3473	0,24	65 %	1	0,07	43 %	24
Levanger	1	0,05	3 %	174	0,01	2 %	0	0,00	0 %	140
Midtre Namdal	15	0,75	41 %	2446	0,12	33 %	4	0,20	124 %	13

Tabell 11: Kulturskole og Den kulturelle skolesekken. Tilbud og deltakelse. Kilde: DKS og KOSTRA/SSB.

DKS + KULTURSKOLE	Antall elever fra kommunen i kulturskole			DKS-publikum i kommunen			Total
	Antall totalt	Pr. barn	lft. landsgj.sn.	Antall totalt	Pr. barn	lft. landsgj.sn.	Rangering
Namsos	781	0,42	239 %	12624	6,85	120 %	69
Nord-Trøndelag	4841	0,27	154 %	91159	5,15	90 %	6
Hele landet	109263	0,18	100 %	3526802	5,71	100 %	0
Kristiansund	394	0,14	78 %	31106	10,93	191 %	175
Orkdal	314	0,22	126 %	19620	13,97	245 %	85
Røros	264	0,39	218 %	9703	14,17	248 %	22
Steinkjer	558	0,21	120 %	11997	4,57	80 %	325
Verdal	327	0,17	95 %	8290	4,27	75 %	381
Levanger	411	0,17	94 %	15539	6,29	110 %	268
Midtre Namdal	1216	0,44	249 %	16303	5,90	103 %	13

Tabell 12: Sentrale tildelinger til kultur. Kilde: Norsk teaterråd, Norsk musikkråd, Norsk kulturråd og statsbudsjettet.

SENTRALE TILDELINGER	Frifond teater		Frifond musikk		KOMP		Norsk kulturråd + knutepunktfestivaler			Total
	Kr. pr. innb.	lft. landsgj.sn.	Kr. pr. innb.	lft. landsgj.sn.	Kr. pr. innb.	lft. landsgj.sn.	Totalbeløp	Kr. pr. innb.	lft. landsgj.sn.	Rangering
Namsos	0,00	0 %	1,01	53 %	0,00	0 %	40000	3,10	11 %	249
Nord-Trøndelag	1,86	129 %	1,40	74 %	0,61	215 %	800000	6,05	22 %	12
Hele landet	1,44	100 %	1,89	100 %	0,28	100 %	132968000	27,02	100 %	0
Kristiansund	0,00	0 %	0,34	18 %	0,00	0 %	350000	14,85	55 %	150
Orkdal	3,08	214 %	0,00	0 %	0,00	0 %	20000	1,76	7 %	260
Røros	0,00	0 %	2,87	151 %	0,00	0 %	150000	26,88	99 %	24
Steinkjer	3,07	213 %	1,32	70 %	1,04	366 %	390000	18,44	68 %	36
Verdal	3,35	232 %	2,09	111 %	2,09	736 %	0	0,00	0 %	87
Levanger	0,53	37 %	1,07	56 %	0,64	225 %	80000	4,27	16 %	188
Midtre Namdal	1,40	97 %	1,30	69 %	0,00	0 %	40000	2,00	7 %	64

Tabell 13: Frivillighet. Mva-kompensasjon samt medlemstall. Kilde: Lotteri- og stiftelsestilsynet, Norges musikkorpsforbund, Korpsnett og Landslaget for historielag.

FRIVILLIGHET	Mva-kompensasjon			Medlemmer i korps			Medlemmer i historielag			Total
	Antall totalt	Kr. pr. innb.	lft. landsgj.sn.	Antall totalt	Pr. 1000 innb.	lft. landsgj.sn.	Antall totalt	Pr. 1000 innb.	lft. landsgj.sn.	Rangering
Namsos	42055	3,26	58 %	182	14,10	106 %	319	24,72	169 %	205
Nord-Trøndelag	646673	4,89	87 %	2862	21,66	162 %	7000	52,97	362 %	2
Hele landet	27760173	5,64	100 %	65675	13,35	100 %	71948	14,62	100 %	0
Kristiansund	86750	3,68	65 %	231	9,80	73 %	539	22,87	156 %	224
Orkdal	41941	3,69	65 %	96	8,45	63 %	753	66,26	453 %	186
Røros	58322	10,45	185 %	42	7,53	56 %	465	83,32	570 %	62
Steinkjer	115478	5,46	97 %	435	20,57	154 %	1975	93,38	639 %	37
Verdal	79333	5,53	98 %	325	22,67	170 %	515	35,93	246 %	52
Levanger	80592	4,30	76 %	470	25,08	188 %	201	10,73	73 %	133
Midtre Namdal	87139	4,35	77 %	341	17,04	128 %	651	32,53	222 %	20