



Norsk kulturindeks 2012

Resultater fra Karmøy kommune

BÅRD KLEPPE

TF-notat nr. 37/2012

Tittel: Norsk kulturindeks
Undertittel: Resultater fra Karmøy kommune
TF-notat nr: 37/2012
Forfatter(e): Bård Kleppe
Dato: 29.10.2012
ISBN: 978-82-7401-542-5
ISSN: 1891-053X
Pris: 150,- (Kan lastes ned gratis fra www.telemarksforskning.no)
Framsidedfoto: Istock.com
Prosjekt: Norsk kulturindeks 2012
Prosjektnr.: 20120840
Prosjektleder: Bård Kleppe
Oppdragsgiver(e): Karmøy kommune

Spørsmål om dette notatet kan rettes til:

Telemarksforskning
Postboks 4
3833 Bø i Telemark
Tlf: +47 35 06 15 00
Epost: post@tmforsk.no
www.telemarksforskning.no

Norsk kulturindeks er en årlig oversikt over kulturnivået i norske kommuner. Rapporten utarbeides av Telemarksforskning med finansiering fra interne midler.

Telemarksforskning er et selvstendig, regionalt forankret forskningsinstitutt med kunder og prosjekter over hele Norge. Instituttet har ca. 30 forskere fordelt på fem fagfelt som jobber på oppdrag for departementer, direktorater, fylker, kommuner, regionråd, bedrifter og organisasjoner over hele landet.

Telemarksforskning har sammen med Høgskolen i Telemark i en årrekke vært et sentralt miljø for kulturpolitisk forskning. Instituttet har i dag fem forskere som jobber med kulturpolitisk forskning på heltid, samt tre seniorforskere i bistillinger med lang internasjonal erfaring på området. Sammen med Høgskolen i Telemark arrangerer Telemarksforskning blant annet den årlige konferansen Kulturrikets tilstand.

Prosjektleder for Norsk kulturindeks er forsker Bård Kleppe. Henvendelser kan rettes til ham på telefon 911 97 543 eller epost kleppe@tmforsk.no.

Forord

Norsk kulturindeks er en årlig oversikt over kulturtilbud og kulturaktivitet i norske kommuner, regioner og fylker. Indeksen er basert på registerdata fra en rekke offentlige etater, interesseorganisasjoner og foreninger. I denne rapporten presenterer vi resultater og detaljer for Karmøy kommune, utvalgte sammenlignbare kommuner, Hordaland fylke og landsgjennomsnittet.

Norsk kulturindeks er utarbeidet av Bård Kleppe i samarbeid med en intern referansegruppe bestående av følgende forskere: Knut Vareide, Ole Marius Hylland, Ola K. Berge, Mari T. Heian, Heidi Stavrum og Knut Løyland.

Vi takker alle som har vært behjelpelig med å sende oss data.

Bø, 29. oktober 2012

Bård Kleppe

Prosjektleder

Innhold

Innledning	6
Kort om metode	6
Plassering i Norsk kulturindeks	8
1. Kunstnere	9
2. Kulturarbeidere	11
3. Museum	12
4. Konserter.....	13
5. Kino	14
6. Bibliotek.....	15
7. Scenekunst.....	17
8. Kulturskolen og Den kulturelle skolesekken.....	18
9. Sentrale tildelinger.....	20
10. Frivillighet	22
11. Kommunale utgifter til kultur	24
12. Tabeller.....	26

Innledning

Hva er statusen for kulturlivet i Karmøy kommune sammenlignet med andre kommuner, gjennomsnittet for regionen, fylket og hele landet? I dette notatet presenterer vi tall fra Norsk kulturindeks 2012 som kan si noe om dette. I rapporten er tallene presentert grafisk, bak i rapporten presenterer vi tallene i tabeller. Tabellene viser totale summer, summer delt på antall innbyggere, samt summer delt på antall innbyggere prosentvis i forhold til landsgjennomsnittet. For data som er sammenlignbare med tall fra Norsk kulturindeks 2011, presenterer vi endringer i prosent.

Kort om metode

Norsk kulturindeks er basert på data innsamlet fra KOSTRA¹/SSB, medlemslister, offentlige registre og ulike kulturpolitiske ordninger. Kvaliteten på disse dataene er jevnt over gode, men det vil være umulig å fange opp alle kulturtiltak rundt om i kommunene. De fleste tallene i denne rapporten er eksakte tall og kan derfor refereres til, noen tall er ikke eksakte, men likevel gode for sammenligning. Dette kommer fram av tabellen på neste side og det er også spesifisert i teksten.

Når vi sammenligner kulturtilbud i denne rapporten, tar vi utgangspunkt i tall pr. innbygger. Dette kan være antall kunstnere pr. innbygger eller publikum pr. innbygger. På denne måten kan man sammenligne kulturtilbud og kulturbruk på tvers av kommuner med ulik størrelse. En innvendig mot dette er selvsagt at et tilbud ikke svekkes ved at flere deltar og at store byer med sitt mangfold har et bedre tilbud totalt, selv om tilbudet ikke er bedre pr. innbygger. I utvalget av indikatorer har vi derfor primært valgt oversikter der enheten er personer, enten publikum, medlemmer, deltakere i kulturskole etc. Vi har også etterstrebet indikatorer som ikke favoriserer små eller store kommuner systematisk. Vi presenterer ikke noen fullstendig oversikt over metode i denne rapporten, men henviser til Norsk kulturindeks 2012 (Kleppe 2012) der dette redegjøres for i detalj. Publikasjonen kan lastes ned fra våre hjemmesider².

I Norsk kulturindeks finnes også en rangering. Kommuner, regioner og fylker er rangert i ti kategorier med en samlet sum til slutt. Rangeringen i kategoriene skal fortelle noe om hvordan kulturnivået er i den gitte kommunen, regionen eller fylket på dette området og totalrangeringen skal si noe om det totale kulturnivået. Utvalget av kategorier samt vektingen av innholdet i disse, er gjort på bakgrunn av en faglig vurdering. Kategoriene har blitt valgt ut med bakgrunn i tilgjengelige data og ut i fra en tanke om hvilke faktorer som spiller positivt inn på kulturtilbudet og kulturbruken i en kommune. Vi har her dratt nytte av Telemarksforsknings kompetanse innen kulturpolitikk, kommunalpolitikk og regional utvikling. En generell målsetning har vært å velge og vekte data på en slik måte at strukturelle egenskaper som for eksempel folketall i minst mulig grad påvirker resultatene. Videre har vi valgt data som beskriver både kulturtilbud og kulturbruk. Som en hovedregel har disse blitt vektlagt like mye. En oversikt over kilder og vekting finnes på neste side.

Beskrivelsen av kulturtilbudet og kulturaktivitet tar utgangspunkt i følgende ti kategorier: Kunstnere, kulturarbeidere, museum, musikk, kino, bibliotek, scenekunst, kulturskoler og Den kulturelle skolesekken, sentrale tildelinger og frivillighet. Alle kategorier er vektet likt, men delindikatorer innen hver kategori er vektet ulikt.

¹ Kommune-Stat-rapportering.

² http://www.tmforsk.no/publikasjoner/detalj.asp?merket=5&r_ID=1942

Tabell 1: Kategorier, kilder, årstall og vektinger for Norsk kulturindeks.

Kategori	Kilde	Eks. tall	(Mnd)/År	Vekting
1 KUNSTNERE				
1a Kunstnertetthet	Medlemsregister fra 10 kunstnerorganisasjoner		4/2012	5 %
1b Kunstnermangfold	Medlemsregister fra 10 kunstnerorganisasjoner		4/2012	2,5 %
1c Tildelinger fra Statens kunstnerstipend	Statens kunstnerstipend	X	2011	2,5 %
2 KULTURARBEIDERE				
2a Sysselsatte innen kunstnerisk produksjon	SSB sin sysselsettingsstatistikk (SN2007)	X	2011	2,5 %
2b Sysselsatte innen kulturformidling	SSB sin sysselsettingsstatistikk (SN2007)	X	2011	2,5 %
2c Sysselsatte i kunstopplæring	SSB sin sysselsettingsstatistikk (SN2007)	X	2011	2,5 %
2d Sysselsatte i media	SSB sin sysselsettingsstatistikk (SN2007)	X	2011	2,5 %
3 MUSEUM				
3a Kommunale midler til museum	KOSTRA/SSB		2011	2,5 %
3b Totalt besøkstall for museum	Kulturrådet og årsrapporter fra konsoliderte museer.	X	2011	2,5 %
3c: Betalende besøk museum	Kulturrådet og årsrapporter fra konsoliderte museer.	X	2011	5 %
4 KONSERTER				
4a Antall Tono-arrangement	TONO	X	2011	5 %
4b Billetinntekter for Tono-registrerte konserter	TONO + Norsk Rockforbund		2011	5 %
5 KINO				
5a Antall filmfremvisninger totalt	KOSTRA/SSB	X	2011	2,5 %
5b Antall filmfremvisninger av norske filmer	KOSTRA/SSB	X	2011	2,5 %
5c Antall kinobesøk totalt	KOSTRA/SSB	X	2011	2,5 %
5d Antall kinobesøk norske filmer	KOSTRA/SSB	X	2011	2,5 %
6 BIBLIOTEK				
Totalt utlån fra folkebibliotek (alle medier)	KOSTRA/SSB	X	2011	2,5 %
Antall besøk i folkebibliotek	KOSTRA/SSB	X	2011	2,5 %
7 SCENEKUNST				
7a Antall teaterforestillinger	NTO statistikk + tilsendte lister fra regionteatre		2011	3,33 %
7b Teaterpublikum	NTO statistikk + tilsendte lister fra regionteatre		2011	3,33 %
7c Antall danseforestillinger	Danseinformasjonen		2011	3,33 %
8 KULTURSKOLE / DEN KULTURELLE SKOLESEKKEN				
7a Antall årstimer totalt i kulturskolen	GSI	X	2011	1,25 %
7b Bredden i kulturskoletilbudet	GSI	X	2011	1,25 %
7c Antall elever fra kommunen i kulturskole	KOSTRA/SSB	X	2011	2,5 %
7d Antall publikum Den kulturelle skolesekken	DKS-sekretariatet / Ksys	X	2011	5 %
9 SENTRAKALE TILDELINGER				
9a Kulturfondtildelinger + tilskudd over statsbudsjettet	Norsk kulturråd og Statsbudsjettet 2012	X	2011	3,33 %
9b Tildelinger Frifond	Norsk musikkråd og Norsk teaterråd	X	2011	3,33 %
9c Tildelinger Riksantikvaren	Riksantikvaren	X	2011	3,33 %
10 FRIVILLIGHET				
10a MVA refusjon	Lotteri- og stiftelsestilsynet	X	2011	5,00 %
10b Antall korpsmedlemmer	Norges musikkorps forbund og korpsnett	X	4/2011	1,67 %
10c Antall kormedlemmer	4 korforbund + KOSTRA (se metode)		4/2011	1,67 %
10d Antall historielagsmedlemmer	Landslaget for historielag		6/2011	1,67 %

Plassering i Norsk kulturindeks

Karmøy havner totalt sett på en 253. plass blant 429 kommuner i Norsk kulturindeks 2012. Dersom man gjør om denne rangeringen til en score mellom en og ti, får Karmøy en totalscore på 4,1. Kino og bibliotek er de to kategoriene der Karmøy skårer høyest. I kinokategorien havner de på en 118. plass, i bibliotek-kategorien på en 102. plass. Karmøy gjør det også godt i kategorien sentrale tildelinger (152. plass). Svakest kommer de ut i kategorien scenekunst og kulturskole + DKS.

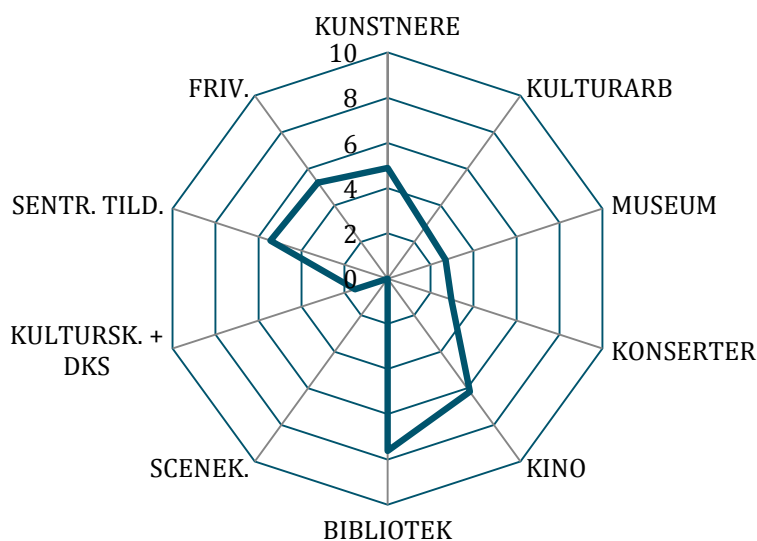

Figur 1: Kommunen sin score i de ulike kategoriene. De beste verdiene befinner seg ytterst i radardiagrammet. Kategoriene er rangert fra 0-10.

Tabell 2: Kommunens rangering (av 429) sammenlignet med andre, relevante kommuner.

Region	KUNSTNERE	KULTURARB	MUSEUM	KONSERTER	KINO	BIBLIOTEK	SCENEKUNST	KULTURSKOLE + DKS	SNTR. TILDELINGER	FRIVILLIGHET	RANG	2011
Karmøy	205	307	275	299	118	102	251	364	152	203	253	(228)
Haugesund	81	39	280	26	12	117	14	212	116	158	22	(46)
Tysvær	316	320	132	377	89	84	120	117	317	80	169	(173)
Sandnes	164	257	64	237	28	197	153	295	227	300	161	(157)
Sola	323	216	183	363	308	74	190	324	316	315	351	(372)
Stavanger	26	27	33	57	59	48	5	414	38	177	13	(17)

1. Kunstnere

Antallet kunstnere, deres kunstneriske aktivitet og deres kunstneriske kvalitet vil svært sannsynlig påvirke kulturlivet i kommunen. Kunstnerne iverksetter ofte kulturtiltak lokalt og bidrar til å styrke kulturlivet i lokalsamfunnet. Oversikten vi her presenterer tar utgangspunkt i bostedsadresse for kunstnere registrert i de ti største kunstnerorganisasjonene i landet. Vi presenterer også oversikt over tildelinger fra Statens kunstnerstipend (SKS). Dette vil være en indikator på den kunstneriske kvaliteten til kunstnerne som er bosatt i kommunen.

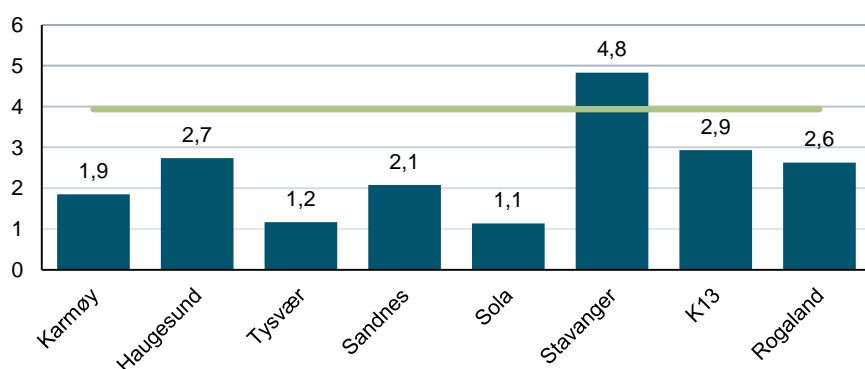

Figur 3: Antall kunstnere pr. tusen innbyggere i utvalgte kommuner, regioner og fylker. Landsgjennomsnittet er markert med grønt (3,9)

Totalt er 75 kunstnere bosatt i Karmøy kommune. Dette tilsvarer 1,9 kunstnere pr. tusen innbyggere, en kunstnertetthet som er om lag halvparten av landsgjennomsnittet. Kunstnertettheten i Karmøy har steget med 4 % det siste året. På landsbasis har det ikke vært noen endring i kunstnertettheten.

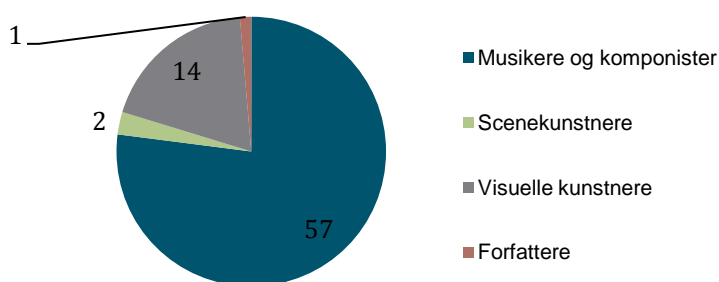

Figur 2: Antall medlemskap i ulike organisasjoner fordelt på kunstformer i Karmøy kommune.

Av de 75 kunstnerne i Karmøy kommune er 57 musikere eller komponister, 2 scenekunstner, 14 visuelle kunstnere og en forfatter.

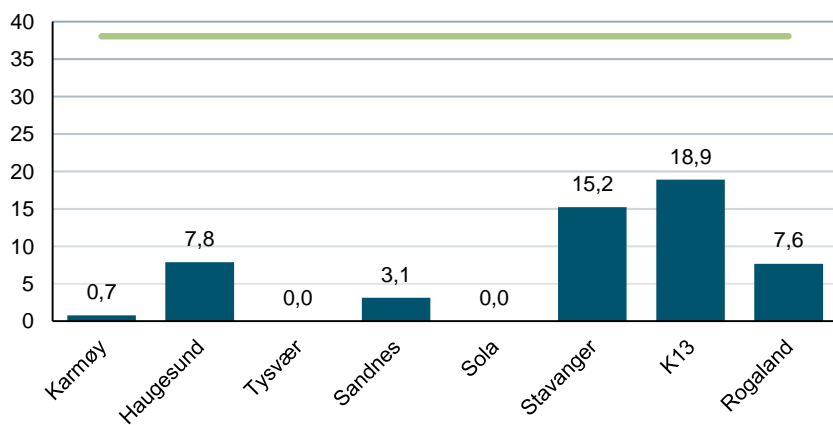

Figur 4: Tildelinger fra Statens kunstnerstipend i Karmøy, utvalgte kommuner, gjennomsnitt for kostragruppe 13 og Rogaland.

Statens kunstnerstipend er den viktigste ordningen for direkte støtte til kunstnere. Tildelingene gjøres på bakgrunn av en kvalitativ vurdering av kunstneren. Kunstnere bosatt i Karmøy mottok i 2011 30 000 fra SKS. Dette er 70 øre pr. innbygger, langt under landsgjennomsnittet. Kun en kunstner bosatt på Karmøy fikk tildelinger fra SKS.

2. Kulturarbeidere

Sysselsettingstall for kulturyrker er en god indikator på kulturlivet i kommunen. Kulturyrker genererer i stor grad kulturtilbud lokalt. Flere steder jobbes det også målrettet for å styrke det kulturbaserte næringslivet. Tallene i denne oversikten er hentet fra SSBs sysselsettingsstatistikk. Dette er eksakte data der de sysselsatte er registrert på arbeidsadresse. Oversikten inkluderer både ansatte og selvstendige næringsdrivende, i både privat og offentlig sektor.

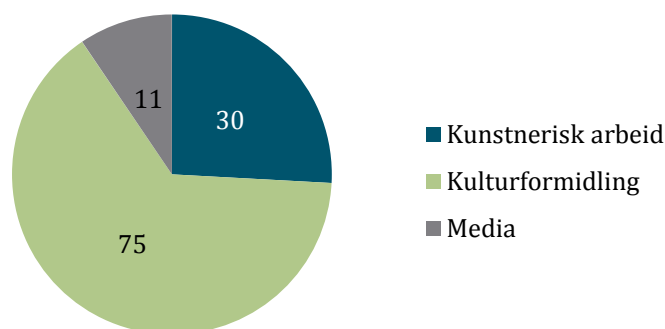

Figur 5: Antall sysselsatte i ulike kulturyrker i Karmøy kommune.

På Karmøy jobber 116 personer innenfor ulike kulturyrker. 11 av disse jobber innen media, 30 jobber med kunstnerisk arbeid av ulik art, 75 personer jobber med kulturformidling, f.eks. museums og bibliotekansatte, og 30 personer jobber med kunstoppplæring i kulturskolen eller lignende.

Andelen kulturarbeidere er relativt lav i Karmøy med 2,86 ansatte pr. tusen innbyggere. Dette er kun 27 % av landsgjennomsnittet. Generelt finner man flest ansatte innen disse yrkene i de større byene og regionsentrene. Vi ser også at det er færre som jobber med kunstnerisk arbeid i Karmøy enn det er bosatt kunstnere i kommunen. Dette kan tyde på at kunstnere bosatt på Karmøy, ofte jobber i andre kommuner.

Antall ansatte innen disse yrkene har gått ned med 7 % de siste to årene. Nedgang har vært størst blant personer som jobber med media.

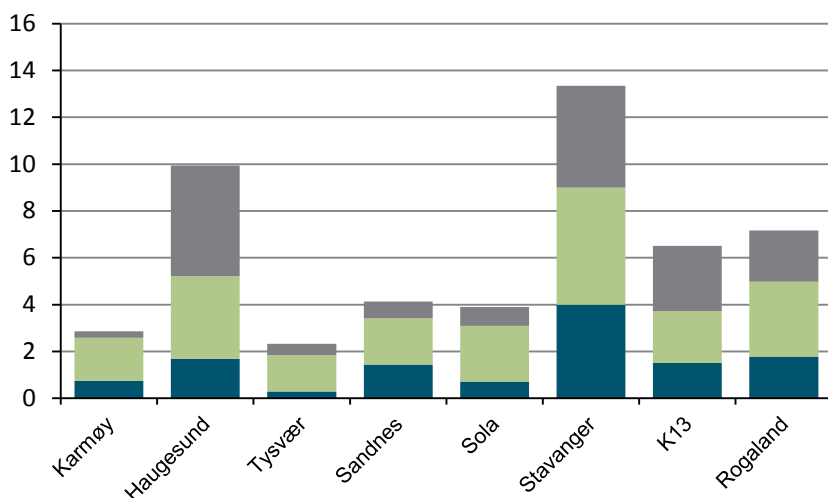

Figur 6: Kulturarbeidere pr. 1000 innbyggere i Karmøy kommune, utvalgte kommuner, gjennomsnitt for kostragruppe 13 og Rogaland.

3. Museum

Museene er en viktig del av kulturaktiviteten rundt i kommunene. De er ressurscenter for kulturvern, de produserer kunnskap og opplevelser og de kan fungere som møtesteder for innbyggerne. Vi presenterer her kommunale tildelinger til museer samt totalt besøk og betalende besøk for alle museumsavdelinger som rapporterer tall inn til Norsk kulturråd.

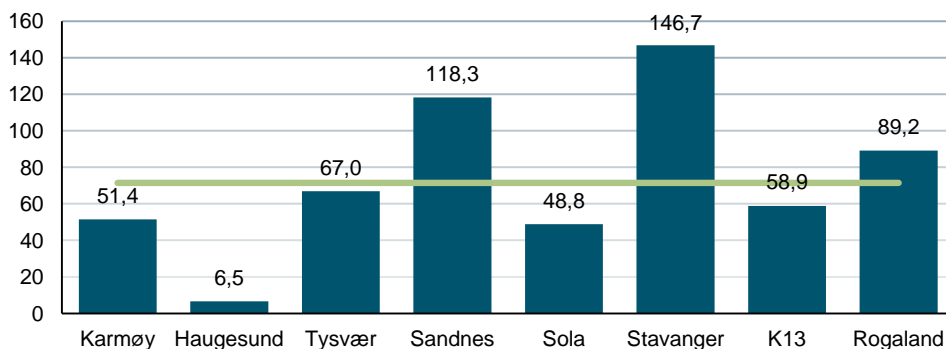

Figur 7: Netto driftsutgifter til muséer i Karmøy kommune, utvalgte kommuner, gjennomsnitt for kostragruppe 13 og Rogaland. Landsgjennomsnitt er markert med grønn strek (71,5).

Totalt brukte Karmøy i overkant av to millioner på museumsformål i 2011 (Netto driftsutgifter til muséer, funksjon 375). Dette tilsvarer 51,4 kroner pr. innbygger og er 72 % av landsgjennomsnittet. Dette er en liten økning fra i fjor, men lavere enn økningen på landsbasis. I landet for øvrig har økningen i kommunale tilskudd til museer vært på 11 %.

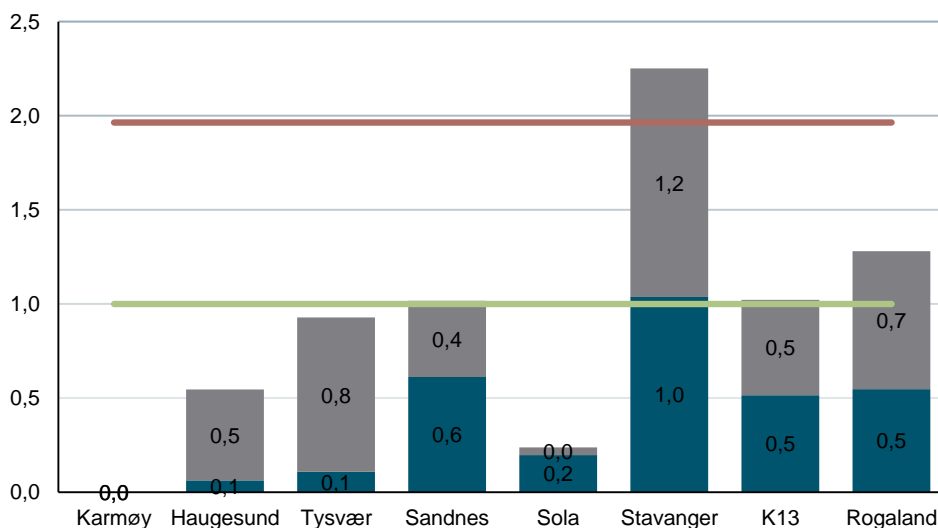

Figur 8: Betalende besøk (blå) og annet besøk (grå) på muséer i Karmøy kommune, utvalgte kommuner, gjennomsnitt for kostragruppe 13 og Rogaland. Landsgjennomsnitt er markert med grønn strek for betalende (1,0) og rød strek for total (1,96).

Ingen museer i Karmøy kommune har rapportert inn besøkstall til Norsk kulturråd for 2011. Vi har dermed ikke registrert besøk fra kommunen.

4. Konserter

Kategorien konserter tar utgangspunkt i konserttall fra Tono. Tono er et organ som forvalter lydfestings- og fremføringsrettigheter for musikkverk i Norge på vegne av komponister, tekstforfattere og musikkforlag. Dette er en stor database med omtrent 22000 konserter.

Totalt er det registrert 46 konserter i Karmøy kommune i Tono sin oversikt for 2011. Dette tilsvarer 1,1 konsert pr. 1000 innbyggere. Antall konserter er en fjerdedel av landsgjennomsnittet. TONO-dataene er imidlertid ikke helt nøyaktige, flere konserter har nok kommet under radaren, men dette er en underrapportering som er lik for hele landet.

Dersom vi ser på Tono-avregninger, finner vi at aktører i Karmøy har blitt avkrevd 151.000 kroner i TONO-avgift. Dette er 3,7 kroner pr. innbygger, 41 % av landsgjennomsnittet.

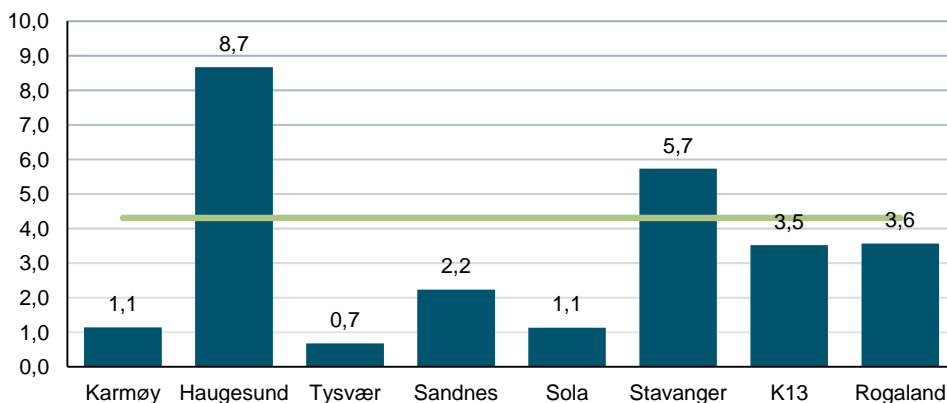

Figur 9: Antall TONO-registrerte konserter pr. 1000 innbyggere i Karmøy kommune, utvalgte kommuner, gjennomsnitt for kostragruppe 13 og Rogaland. Landsgjennomsnitt er markert med grønn strek (4,3).

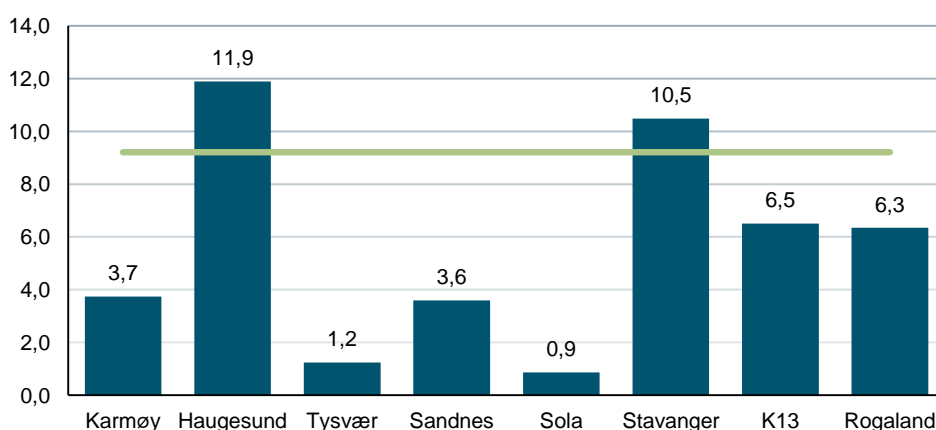

Figur 10: TONO-avregning pr. innbygger til arrangører i Karmøy kommune, utvalgte kommuner, gjennomsnitt for kostragruppe 13 og Rogaland. Landsgjennomsnitt er markert med grønn strek (9,2).

5. Kino

Kino er det kulturtilbudet som størst andel av befolkningen benytter seg av. I følge SSB sitt kulturbarometer er kino også et tilbud som befolkningen benytter seg av på tvers av sosio-økonomiske skillelinjer. I kinokategorien presenterer vi tall fra KOSTRA.

Totalt var det 2155 forestillinger på kinoer i Karmøy kommune. 486 av disse var norske. Dette utgjør 5,3 forestillinger pr. 100 innbygger og er 77 % av landsgjennomsnittet. For norske filmer er tallet 1,2 filmer pr. 100 innbyggere, 78 % av landsgjennomsnittet. Sammenligner man med fjoråret, finner vi en liten nedgang (2 %) i antall forestillinger.

45 034 besøk hadde kinoforestillinger i Karmøy i 2011, 11 252 av disse var på norske filmer. Det totale besøket er om lag halvparten av landsgjennomsnittet, besøket på norske filmer det samme. Det totale besøket har økt med 24 % fra året før 2010.

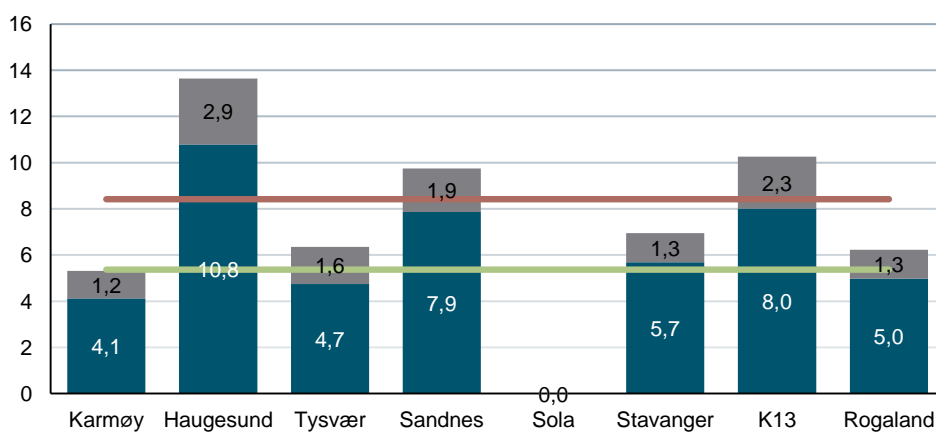

Figur 11: Antall kinoforestillinger fordelt på norske (grå) og utenlandske (blå) filmer pr. 100 innbyggere. Landsgjennomsnitt for er markert med grønn strek (5,4) for utenlandske filmer og rød strek (8,4) for total. Landsgjennomsnitt for norske filmer var 1,53.

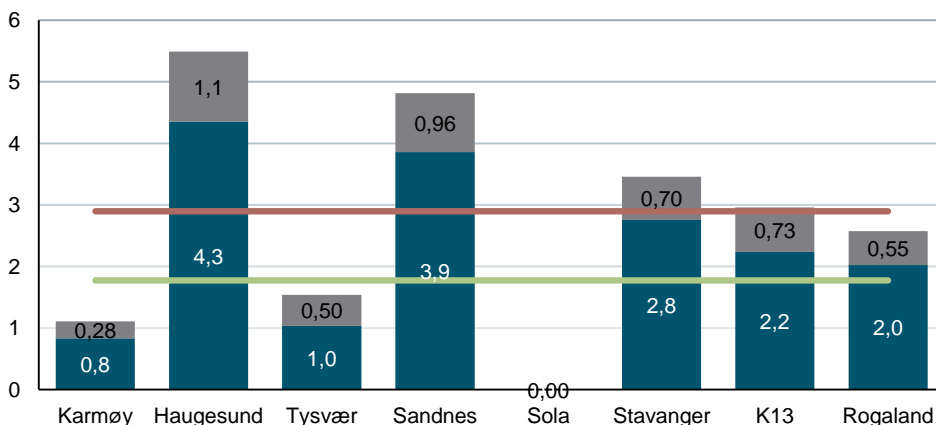

Figur 12: Antall kinobesøk fordelt på norske (grå) og utenlandske (blå) filmer pr. 100 innbyggere. Karmøy kommune, utvalgte kommuner, gjennomsnitt for kostragruppe 13 og Rogaland. Landsgjennomsnitt for er markert med grønn strek (1,8) for utenlandske filmer og rød strek (2,9) for total. Landsgjennomsnitt for norske filmer var 0,56.

6. Bibliotek

Bibliotek er en lovpålagt tjeneste for kommunene og er en viktig del av både kunnskaps- og kulturpolitikken i Norge. Mange steder er biblioteket det kulturelle senteret i kommunene og fungerer som en viktig møteplass.

Folkebibliotekene i Karmøy kommune har pr. 1.1.2011 en samlet bokbestand på 140 748 medier. Hvor mange ulike titler dette utgjør, har vi ikke oversikt over. Bokbestanden ved disse bibliotekene tilsvarer 3,5 bøker pr. innbygger. Dette er tett opptil landsgjennomsnittet på 3,73. Bokbestand må ses i sammenheng med andre kommuner av tilsvarende størrelse. Samtidig er ikke bokbestand noe entydig tegn på kvalitet. En høy bokbestand kan like gjerne skyldes at biblioteket har vært dårlige til å kassere bøker.

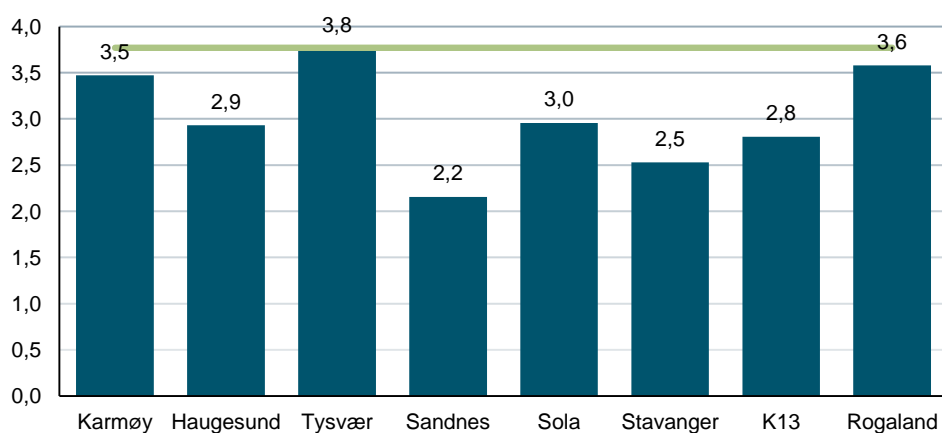

Figur 13: Bokbestand pr. innbygger i Karmøy kommune, utvalgte kommuner, gjennomsnitt for kostragruppe 13 og Rogaland. Landsgjennomsnitt er markert med grønn strek (3,7).

Tilveksten i bibliotekene forteller noe om tilbudet ved det enkelte bibliotek. Alle biblioteker får hvert år nye medier gjennom innkjøpsordningen fra Norsk kulturråd. Utover disse kan bibliotekene med egne, kommunale midler, kjøpe inn ytterligere bøker og medier.

Den samlede tilveksten av alle medier ved folkebiblioteker i Karmøy var i 2011 11 077. Dette utgjør 0,27 medier pr. innbygger. Dette er over landsgjennomsnittet og relativt høyt når man tar innbyggertallet i betraktning.

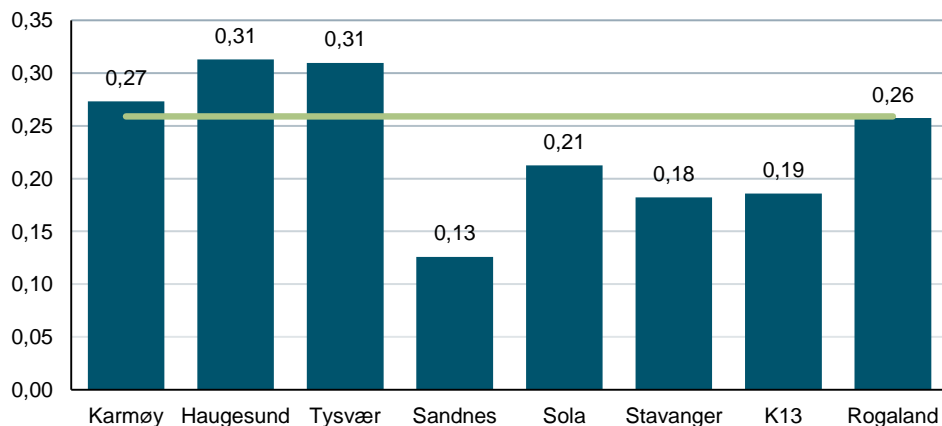

Figur 14: Tilvekst pr. Innbygger for alle medier i Karmøy kommune, utvalgte kommuner, gjennomsnitt for kostragruppe 13 og Rogaland. Landsgjennomsnitt er markert med grønn strek (0,26).

Samlet besøk ved folkebibliotekene i Karmøy kommune var i 2011 185 000. Dette tilsvarer om lag 4,6 besøk pr. innbygger. Dette er 7 % over landsgjennomsnittet. Besøket har gått noe ned siden 2010. Tallene tyder imidlertid på at tellerutinene på biblioteket i Karmøy er basert på anslag.

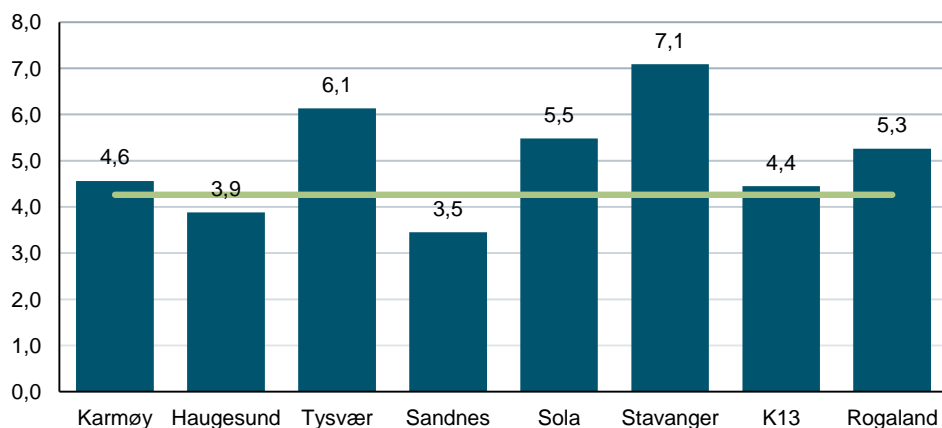

Figur 15: Bibliotekbesøk pr. innbygger for alle medier i Karmøy kommune, utvalgte kommuner, gjennomsnitt for kostragruppe 13 og Rogaland. Landsgjennomsnitt er markert med grønn strek (4,26).

Det totale utlånet for alle medier Karmøy var i 2011 246 352. Av disse var 117 914 bøker. Voksenlitteratur utgjorde 66 916 utlån, mens barnelitteratur utgjorde 50 998 utlån.

Deler man dette på antall innbyggere, finner man at det ble lånt ut 6,1 medier pr. innbygger. Dette er 21 % over landsgjennomsnittet (5,01). Utlånstallene er stabile sammenlignet med året før.

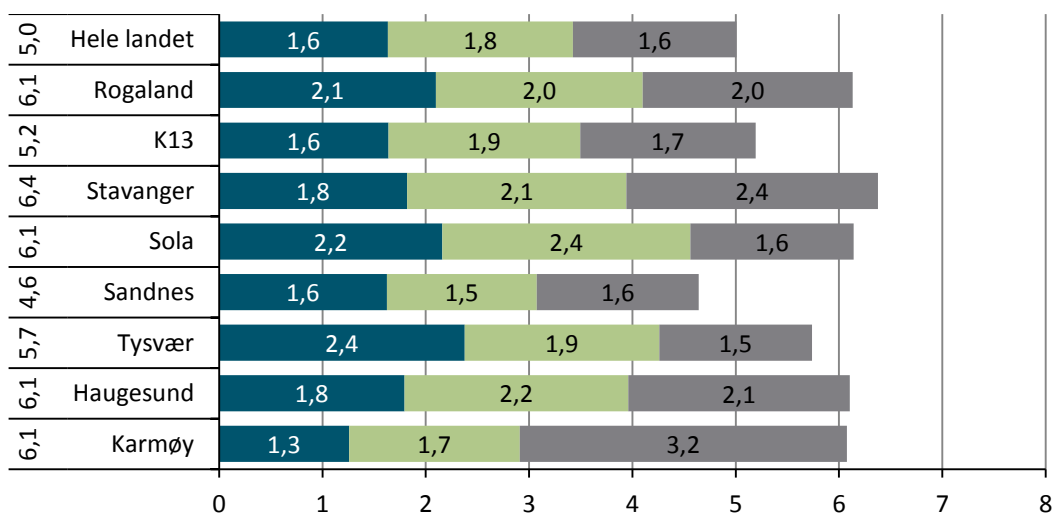

Figur 16: Utlån av barnelitteratur (blå), voksenlitteratur (grønn) og andre medier (grå) pr. innbygger i folkebibliotekene. Totalt utlån pr. innbygger til venstre.

7. Scenekunst

Scenekunst er i mange land primært et tilbud man finner i byene. I Norge har vi gjennom Riksteateret og Regionteatrene hatt et utbygd, desentralisert scenekunsttilbud i mange år. Opplysningene om teater og operaforestillinger og publikum er hentet fra medlemsteatrene i Norsk Teater og Orkesterforening (NTO). Opplysningene om danseforestillinger er hentet fra Danseinformasjonen.no. Kommersielle teater og frie scenekunstgrupper er ikke inkludert i oversikten.

Det er ikke registrert hverken teater, opera eller danseforestillinger i Karmøy kommune. I vår oversikt er tall fra Riksteateret, regionteatrene og Danseinformasjonen inkludert.

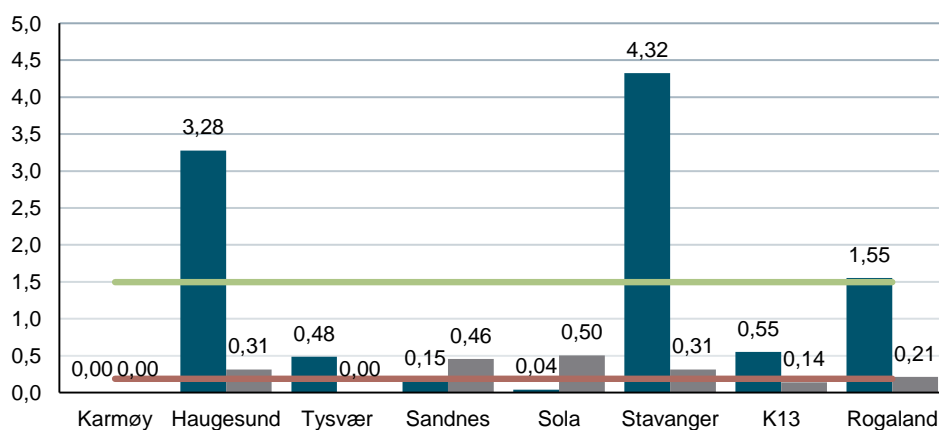

Figur 17 : Antall teater og operaforestillinger pr. 1000 innbyggere (blått) og antall danseforestillinger pr. 1000 innbyggere (grått) for Karmøy kommune, utvalgte kommuner, gjennomsnitt for kostragruppe 13 og Rogaland. Landsgjennomsnitt for danseforestillinger er markert med rød strek (0,19), landsgjennomsnittet for Teater- og operaforestillinger er markert med grønn strek (1,53)

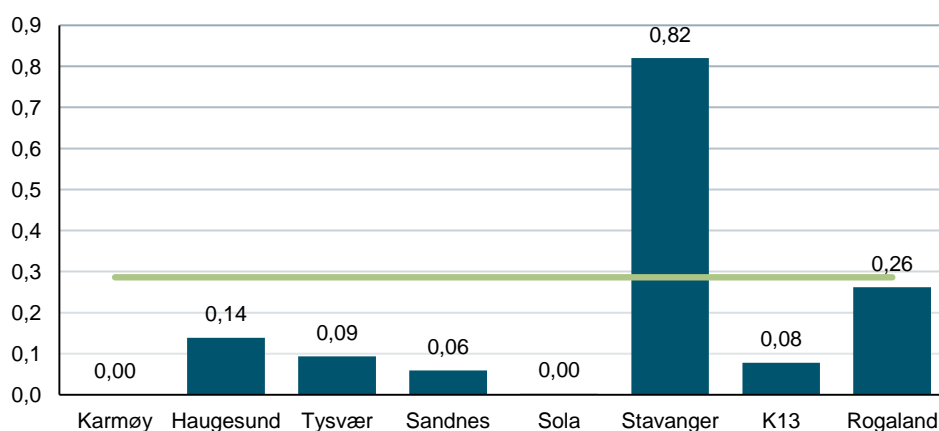

Figur 18: Antall teater og operabesøk pr. innbyggere for Karmøy kommune, utvalgte kommuner, gjennomsnitt for kostragruppe 13 og Rogaland. Landsgjennomsnitt er markert med grønn strek (0,29).

8. Kulturskolen og Den kulturelle skolesekken

Kulturskolen og Den kulturelle skolesekken (DKS) er, ved siden av Ungdommens kultur-
mønstring (UKS), de viktigste statlige tiltak for kulturtilbud til barn og unge. Vi presenterer
derfor disse tallene samlet under en kategori. Kulturskolene har som mål å la barn få utøve
kunst og kultur, mens DKS primært har som mål å la barn og unge oppleve kunst og kultur.

I Karmøy kommune går 964 barn i kulturskolen. Dette utgjør 17 % av barn i grunnskolealder (6-15 år). Regje-
ringen har gjennom Kulturløftet II tallfestet en målsetning om at 30 % av elevene i grunnskolealder skal gå i
kulturskolen. Karmøy er langt unna dette målet, men det er også tilfellet for landet i sin helhet. Landsgjennom-
snittet for kulturskoledeltakelse er 18 % av barn i grunnskolealder. Antall barn i kulturskoler har vært stabil i
Karmøy kommunene det siste året.

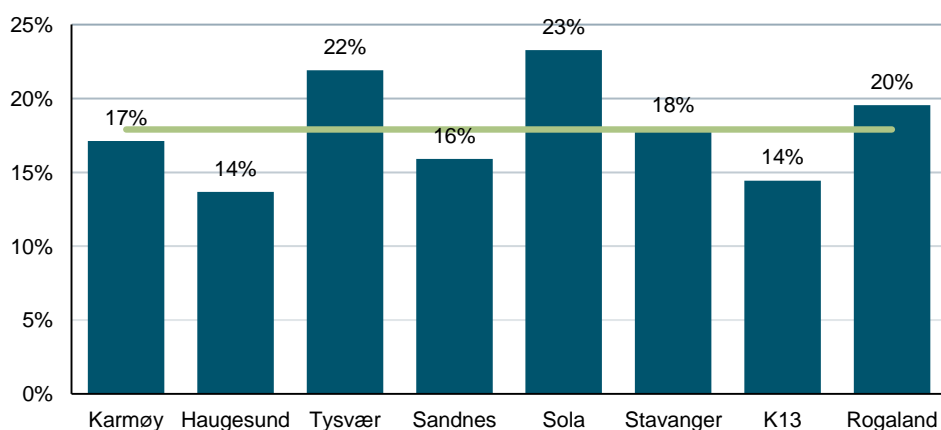

Figur 19: Andel av barn i grunnskolealder (6-15) i kommunen som går i kulturskole i Karmøy kommune, utvalgte kommuner, gjennomsnitt for kostragruppe 13 og Rogaland. Landsgjennomsnitt er markert med grønn strek (18%)

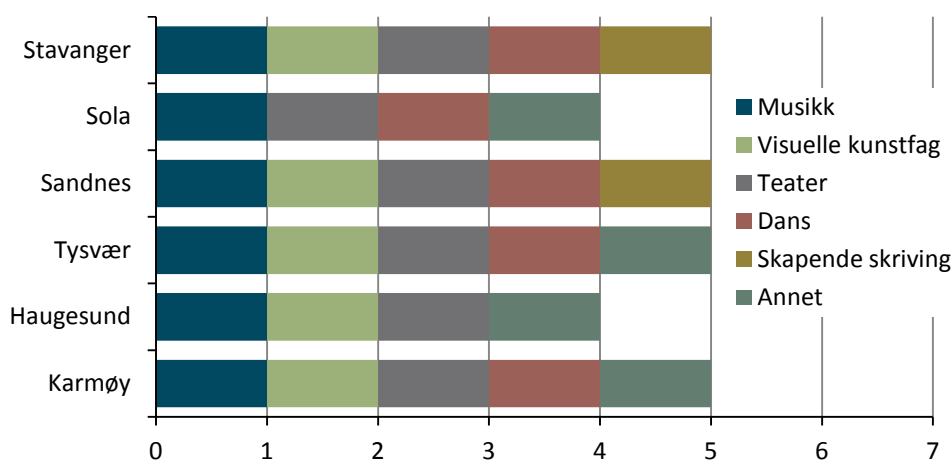

Figur 20: Kunstformer det undervises i i kulturskolen i kulturskole i Karmøy kommune og utvalgte kommuner.

Kulturskoletilbud kan romme så mangt. Alt fra enkeltoppfølging av elever til store prosjektkor som samles over en kort periode. Ved siden av dekningsgrad vil derfor årstimer være en god indikator for kulturskoletilbudet i kommunene. Kulturskolene i Karmøy tilbyr 14 072 årstimer hvert år. Dette utgjør 2,5 timer pr. barn i grunnskolealder. Antallet årstimer pr. barn er 20 % høyere enn landsgjennomsnittet (2,08).

Karmøy hadde i 2011 kulturskoletilbud i musikk, visuelle kunsthøgskole, teater, dans og *annet*.

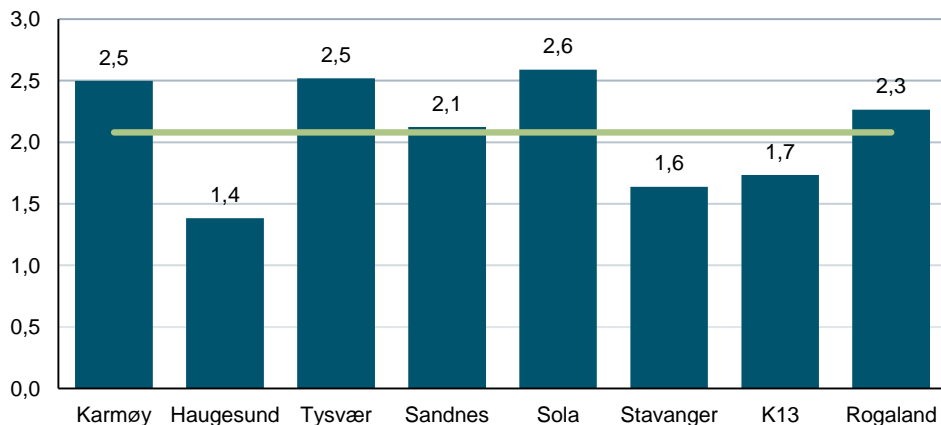

Figur 21: Årstimer i kulturskolen pr. barn i grunnskolealder (6-15 år) i Karmøy kommune, utvalgte kommuner, gjennomsnitt for kostragruppe 13 og Rogaland. Landsgjennomsnitt er markert med grønn strek (2,08).

Siden DKS-forestillinger er obligatoriske for elevene, kan man regne med at publikumsoppslutningen er direkte avledet av tilbudet. Det totale publikum for DKS forestillinger i grunnskolen i Karmøy kommune var i 2011 15 488. Dette tilsvarer et besøk på 2,75 forestillinger pr. barn i grunnskolealder (6-15). Dette er 63 % av landsgjennomsnittet på 4,36. I disse tallene inngår både kommunale og fylkeskommunale forestillinger. For Karmøy sin del er det kun de kommunale forestillingene som er inkludert, siden Karmøy er en av de kommunene som ikke får forestillinger fra fylket. Antall forestillinger pr. barn i Karmøy har steget med 28 % fra 2010.

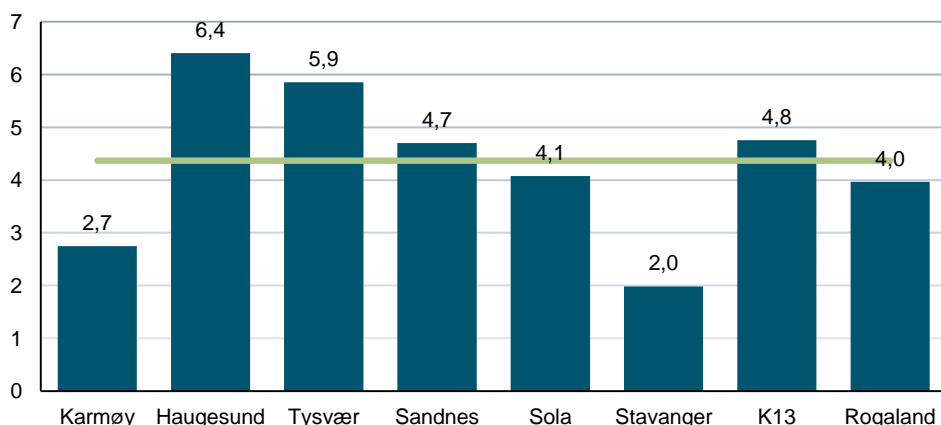

Figur 22: Antall publikum på DKS-forestillinger pr. barn i grunnskolealder (6-15 år) i Karmøy kommune, utvalgte kommuner, gjennomsnitt for kostragruppe 13 og Rogaland. Landsgjennomsnitt er markert med grønn strek (4,36).

9. Sentrale tildelinger

Støtte til kunst og kultur forteller oss noe om aktiviteten i de kommunene som mottar støtte. Vi har her valgt tre støtteordninger med ulikt nedslagsfelt: Frifond, Tildelinger fra Riksantikvaren og Norsk kulturminnefond samt tildelinger fra Norsk kulturråd og tildelinger over statsbudsjettet til stedbunden aktivitet

Frifond er en støtteordning opprettet av Stortinget for å bedre de økonomiske rammebetingelsene for frivillig kulturaktivitet i lokalsamfunnet. Midlene tildeles etter søknad, beløpene er ofte små, men mange aktører får støtte. I denne oversikten er kun støtte til musikk og teater inkludert. Totalt ble det delt ut 132 000 kroner i Frifond støtte til aktører i Karmøy kommune i 2011. Dette utgjør 3,3 kroner pr. innbygger og er 92 % av landsgjennomsnittet. Endringen fra 2010 har vært liten (-7 %).

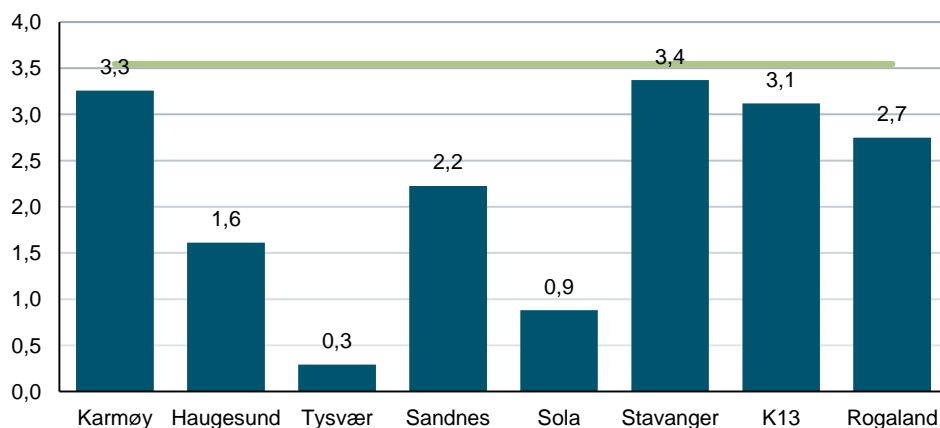

Figur 23: Tildelinger fra Frifond musikk og Frifond teater pr. innbygger i Karmøy kommune, utvalgte kommuner, gjennomsnitt for kostragruppe 13 og Rogaland. Landsgjennomsnitt er markert med grønn strek (3,54).

Fra Riksantikvaren ble det delt ut 150 000 til tiltak i Karmøy kommune i 2011. Dette utgjør om lag 3,7 kroner pr. innbygger. Tilskudda ble i Karmøy gitt til en Kjøkkenbrakke ved Neset fort.

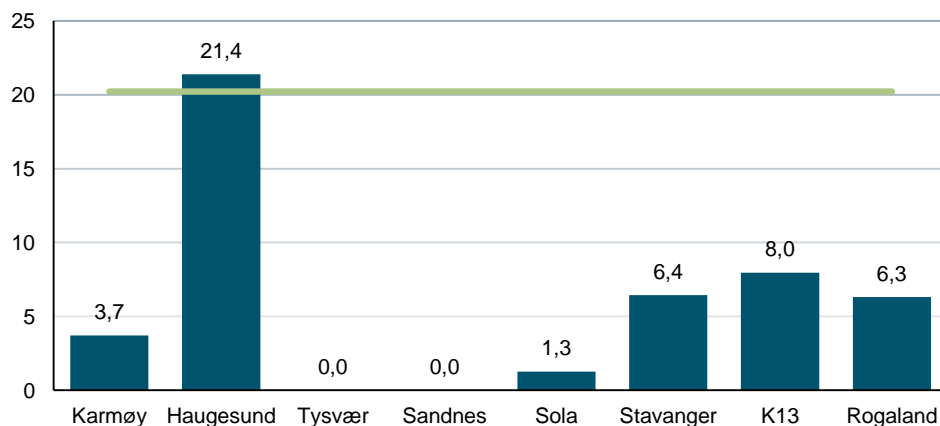

Figur 24: Tildelinger fra Riksantikvaren pr. innbygger i Karmøy kommune, utvalgte kommuner, gjennomsnitt for kostragruppe 13 og Rogaland. Landsgjennomsnitt er markert med grønn strek (20,21).

Fra budsjettet til kulturdepartementet i 2011 og fra tildelinger fra Norsk kulturråd i 2011 har vi plukket ut tildelinger som gis til stedsspesifikke tiltak innen kulturfeltet.

I 2011 ble det delt ut 200 000 kroner i slike midler til Karmøy kommune. Dette er 5,4 kroner pr. innbygger, 4 % av landsgjennomsnittet.

Aktører i Karmøy fikk ingen tilskudd til stedsspesifikke tiltak over statsbudsjettet. Fra Kulturrådet fikk følgende aktører støtte (tall i tusen): Karmøygeddon metal klubb - konserter 2011 (80). Karmøygeddon Metal Festival 2011 (100). Silk - Skudeneshavn internasjonale Litteratur- og kulturfestival 2011 (40).

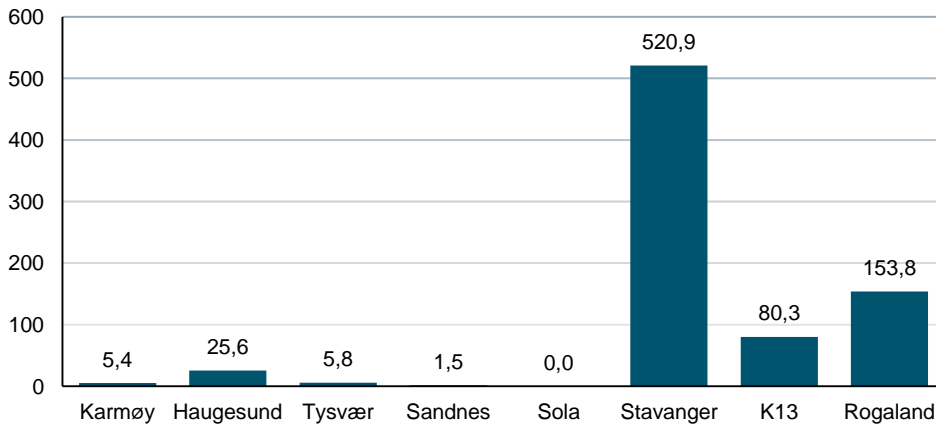

Figur 25: Stedsspesifikke tildelinger fra Kulturdepartementet og Norsk kulturråd pr. innbygger Karmøy kommune, utvalgte kommuner, gjennomsnitt for kostragruppe 13 og Rogaland

10. Frivillighet

Frivillighet er svært viktig for det lokale kulturlivet. I denne kategorien presenterer aktivitets-tall basert på MVA-refusjonsordningen for frivillige organisasjoner, samt medlemstall for tre kulturaktiviteter med et stort samlet medlemstall og lag i svært mange kommuner: Kor, korps og historielag.

MVA-refusjon er utledet av brutto-driftsutgifter eller MVA-utgifter for frivillige lag og organisasjoner og sier derfor noe om den frivillige aktiviteten på kulturfeltet i kommunen. Fra MVA-refusjonsordningen har vi kun plukket ut organisasjoner som jobber innen kunst og kultur. Karmøy mottok samlet 126 577 kroner i MVA-kompensasjon. Dette utgjør 3,12 kroner pr. innbygger og er om lag halvparten av landsgjennomsnittet. Karmøy har hatt en økning i MVA-midler på 28 %, den tilsvarende økningen på landsbasis var 19 %. Til sammen var det 16 aktører som mottok MVA-refusjon på Karmøy, men ingen av dem mottok noe særlig stort beløp. Korpsene på Avaldsnes (13), Tuastad Vormeland (10) og Stangeland (25) mottok alle over 10 000 hver.

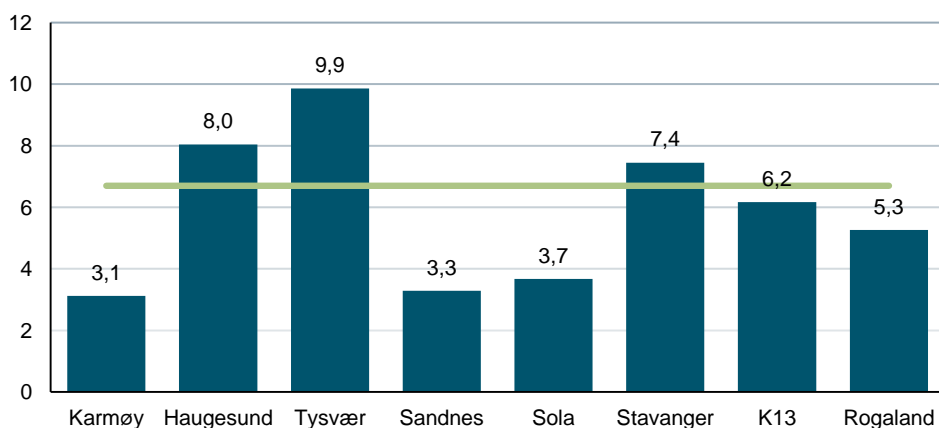

Figur 26: MVA-refusjon i kroner pr. innbyggere til frivillig aktører innen kunst og kultur i Karmøy kommune, utvalgte kommuner, gjennomsnitt for kostragruppe 13 og Rogaland. Landsgjennomsnitt er markert med grønn strek (6,69).

Frivillighet i kultursektoren er svært mye. For å finne gode, sammenlignbare, tall har vi plukket ut tre aktiviteter som har mange medlemmer totalt, og som har aktivitet i de fleste kommuner: Korps, historielag og kor.

Korpsene i Karmøy kommune har en samlet medlemsmasse på 670 medlemmer. Dette utgjør 16,5 medlemskap pr. 1000 innbyggere. Dette er 27 % mer enn landsgjennomsnittet. Korpsene i Karmøy har hatt et markant fall på 18 % i medlemsmassen fra året før.

1304 personer i Karmøy er med i et historielag. Dette er 32 medlemmer pr. 1000 innbyggere og er 59 % over landsgjennomsnittet. Disse tallene kan imidlertid være noe unøyaktige eller gamle.

Det er umulig å få en total oversikt over alle som synger i kor. Mange kor er ikke medlem av en sentral organisasjon. Vi har hentet inn tall fra en rekke landsorganisasjoner som organiserer kor. Oversikten er dermed god til sammenligning på landsbasis. I følge vår oversikt er 1168 personer på Karmøy med i et kor. Dette utgjør 29 medlemmer pr. 1000 innbyggere, noe som er 48 % over landsgjennomsnittet.

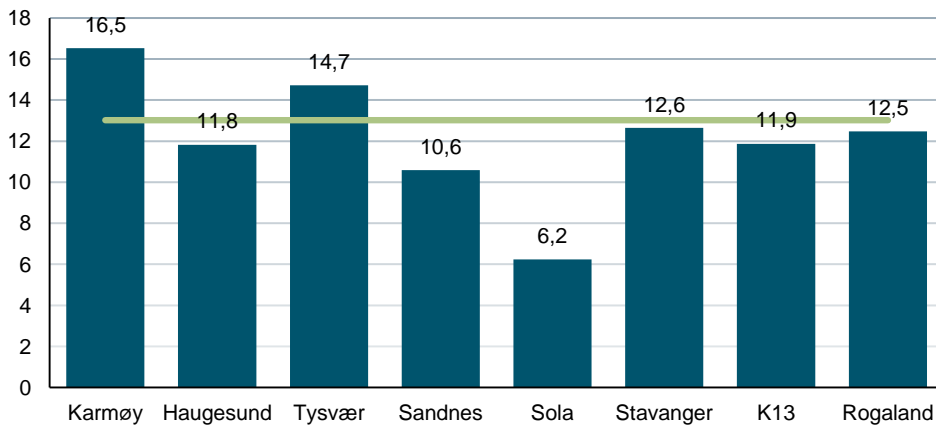

Figur 27: Medlemmer i korps pr. 1000 innbyggere i Karmøy kommune, utvalgte kommuner, gjennomsnitt for kostragruppe 13 og Rogaland. Landsgjennomsnitt er markert med grønn strek (13).

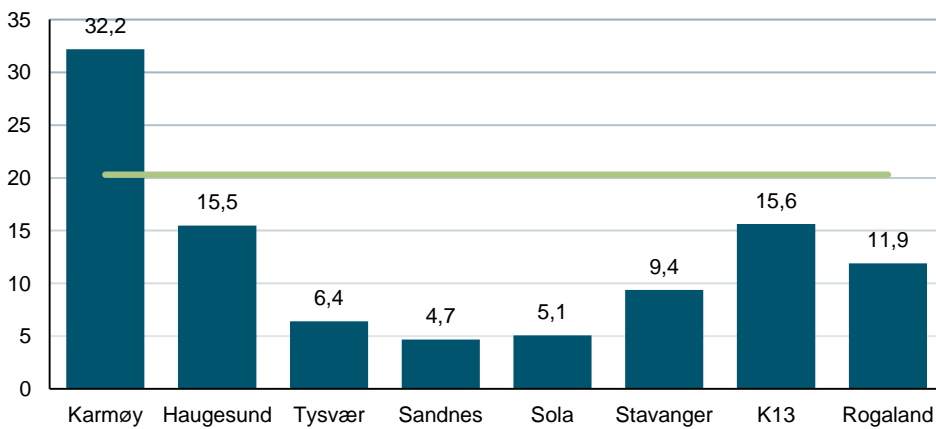

Figur 28: Medlemmer i historielag pr. 1000 innbyggere i Karmøy kommune, utvalgte kommuner, gjennomsnitt for kostragruppe 13 og Rogaland. Landsgjennomsnitt er markert med grønn strek (20,28).

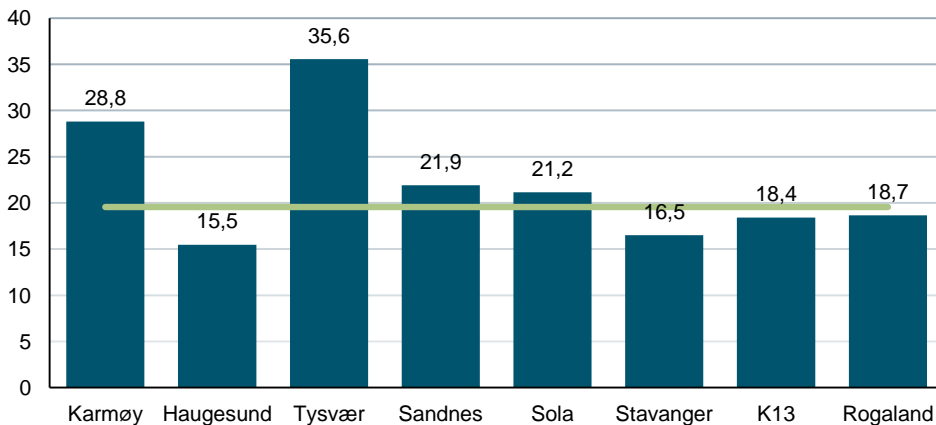

Figur 29: Medlemmer i kor pr. 1000 innbyggere i Karmøy kommune, utvalgte kommuner, gjennomsnitt for kostragruppe 13 og Rogaland. Landsgjennomsnitt er markert med grønn strek (19,53).

11. Kommunale utgifter til kultur

Analysen har vist at det samlet sett er en klar sammenheng mellom kommunale utgifter til kultur og rangering i Norsk kulturindeks. Ergo: Bruker man penger på kultur, så får man kultur. Vi finner likevel at mange kommuner har en større lokalpolitisk vilje til å satse på kultur enn det resultatene i Norsk kulturindeks viser og vice versa. Engasjerte personer i lokalmiljøet eller næringsdrivende som satser på kultur kan ofte være vel så viktig som den politiske viljen og evnen. Vi skal her se litt på hvordan pengebruken på kultur er i Karmøy kommune. Alle tall er netto driftsutgifter pr. innbygger. I denne oversikten er også idrett inkludert.

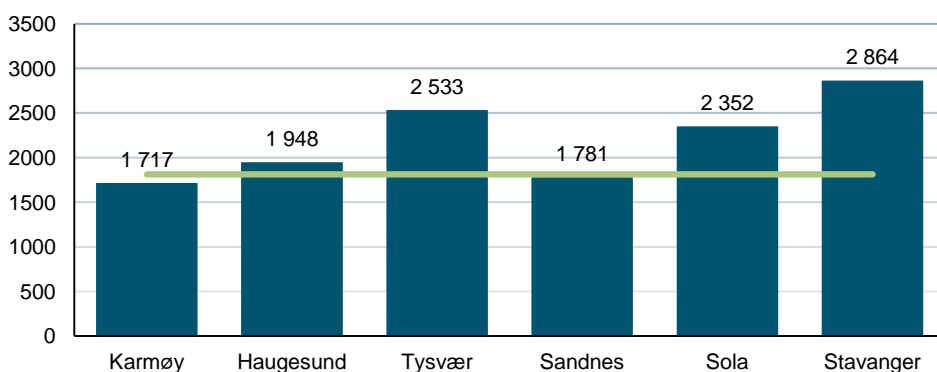

Figur 30: Netto driftsutgifter til kultur pr. innbygger sammenlignet med andre relevante kommuner. Landsgjennomsnittet er markert med grønn strek.

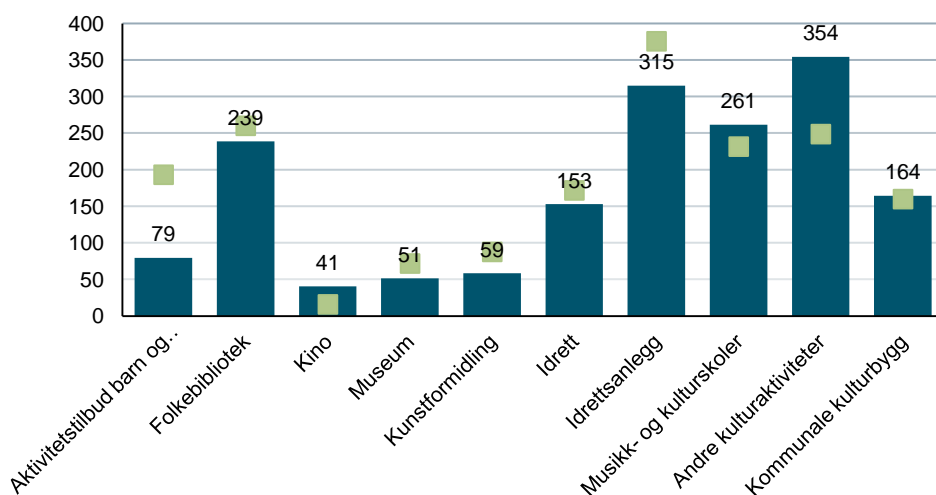

Figur 32: Netto driftsutgifter til ulike områder i 2011 i Karmøy kommune. Landsgjennomsnittet er markert med grønt.

De totale driftsutgiftene til kultur og idrett i Karmøy ligger 5 % under landsgjennomsnittet. Tilskudd til idrett isolert ligger 11 % under landsgjennomsnittet, mens tilskudd til idrettsanlegg ligger 16 % under landsgjennomsnittet. Tilskudd utenom idrett utgjør 1564 kr. pr. innbygger og er 5 % under landsgjennomsnittet. Kino (159 %), musikk- og kulturskoler (13 %), andre kulturaktiviteter (43 %) og kommunale kulturbygg (3 %) er utgiftsposter som er høyere enn landsgjennomsnittet i Karmøy. Aktivitetstilskudd barn og unge (-59 %), kunstformidling (-33 %) og museum (-28 %) er de områdene Karmøy bruker markant mindre enn landsgjennomsnittet.

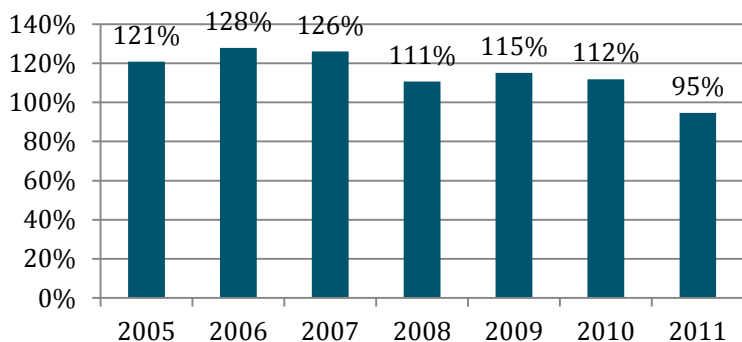

Figur 31: Netto driftsutgifter til kultur i perioden 2005 til 2011 i Karmøy kommune. Sum pr. innbygger i % i forhold til landsgjennomsnitt (=100%).

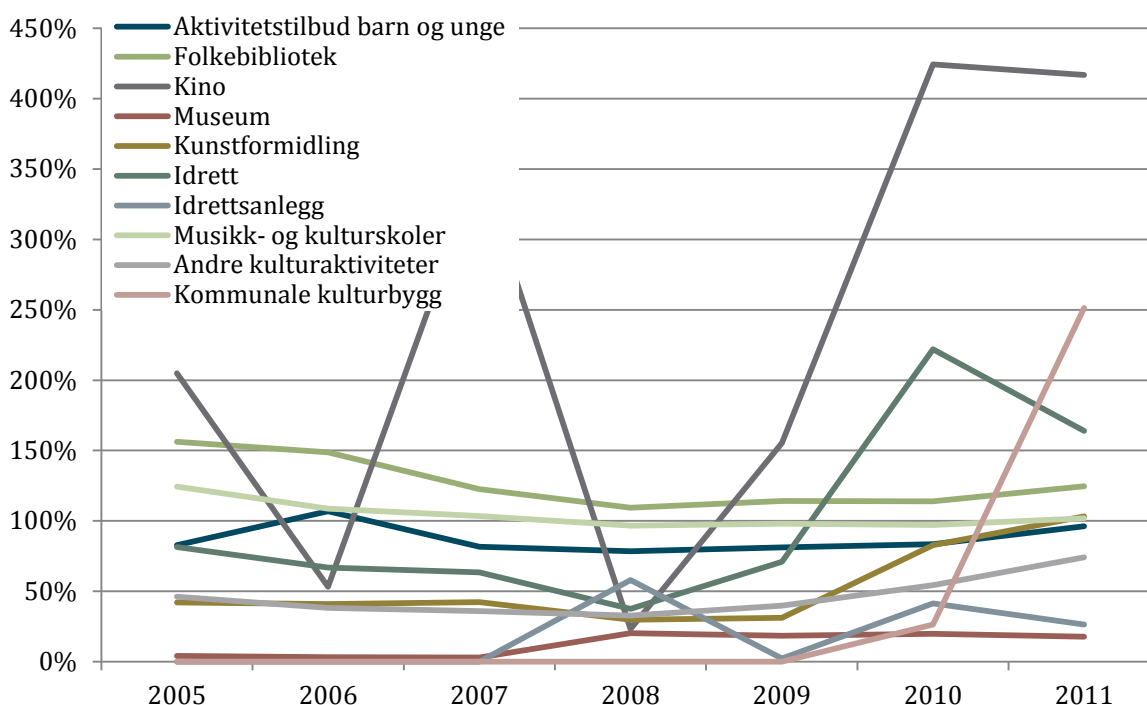

Figur 31: Netto driftsutgifter til kultur i perioden 2005 til 2011 i Karmøy kommune. Sum pr. innbygger i % i forhold til landsgjennomsnitt (=100%).

Ser man på endringer over år, finner man at overføringer til kultur har sunket fra 2006 da overføringene var 28 % over landsgjennomsnittet til 2011 da overføringene var 5 % under landsgjennomsnittet. Andelen til kultur har likevel variert noe de ulike årene. Det er vanskelig å se noen klare tendenser dersom vi ser på utviklingen i de ulike budsjettpostene. Kino ser likevel ut til å være en vinner. Kommunale kulturbygg har også hatt en økning.

12. Tabeller

Tabell 2: Oversikt over antall medlemskap i ulike kunstnerorganisasjoner for personer med adresse i kommunen. Enkelt-personer kan være medlem i flere organisasjoner. (Kilde: Medlemsoversikt fra kunstnerorganisasjonene i 2012)

KUNSTNERE											
Antall kunstnere i ulike organisasjoner											
Region	Graffill	Norske danse-kunstnere	Norsk filmforbund	Musikernes fellesor-ganisasjon	Den norske forfat-terforening	Gramart	Norske billed-kunstnere	Norske kunsthånd-verkere	Norsk skuespillerfo-rening	NOPA	SUM
Karmøy	7	1	1	39	1	18	7	0	1	0	75
Haugesund	6	5	0	30	4	18	17	3	6	7	96
Tysvær	0	0	0	10	0	1	1	0	0	0	12
Sandnes	3	8	7	70	4	30	15	2	1	1	141
Sola	2	1	1	9	0	8	4	0	1	1	27
Stavanger	26	23	27	298	17	95	69	16	29	16	616
K13	258	198	149	2113	127	932	676	223	181	183	5040
Rogaland	55	39	38	557	33	204	135	30	43	30	1164
Hele landet	919	845	997	7247	549	3713	2632	842	1114	753	19611

Tabell 3: Detaljoversikt over antall kunstnere, tildelinger Statens kunstnerstipend og kunstmangfold. Kilde: Medlemstall fra kunstnerorganisasjonene samt tall fra Statens kunstnerstipend.

KUNSTNERE									
Region	Antall kunstnere				Tildelinger Statens kunstnerstipend			Kunstmangf.	Total
	Totalt	pr. 1000 innb.	% ift. landsgjns.	Endring	Kroner totalt	Kr. pr. 1000 innb.	% ift. landsgjns.	Rangering	Rangering
Karmøy	75	1,9	47 %	4 %	30000	0,7	2 %	180	205
Haugesund	96	2,7	70 %	-1 %	275000	7,8	21 %	49	81
Tysvær	12	1,2	30 %	-1 %	0	0,0	0 %	335	316
Sandnes	141	2,1	53 %	0 %	210000	3,1	8 %	133	164
Sola	27	1,1	29 %	6 %	0	0,0	0 %	339	323
Stavanger	616	4,8	123 %	-1 %	1939000	15,2	40 %	13	26
K13	5040	2,9	75 %		32423600	18,9	50 %	0	0
Rogaland	1164	2,6	67 %	0 %	3389000	7,6	20 %	10	11
Hele landet	19611	3,9	100 %	0 %	189612000	38,0	100 %		

Tabell 4: Sysselsatte i ulike kulturyrker, både privat og offentlig, ansatte og selvstendig næringsdrivende. Kilde: SSB sin sysselsettingsstatistikk på fem-siffernivå (SN2007).

KULTURARBEIDERE																				
Region	Ansatte kunstnerisk arbeid					Ansatte kulturformidling					Ansatte media					Totalt				
	Totalt	pr. 1000 innb.	% ift. landsgjns.	Endring	Rang	Totalt	pr. 1000 innb.	% ift. landsgjns.	Endring	Rang	Totalt	pr. 1000 innb.	% ift. landsgjns.	Endring	Rang	Antall totalt	Pr. 1000 innb.	% ift. landsgjns.	Endring	Rangering
Karmøy	30	0,7	32 %	-7 %	218	75	1,9	50 %	-5 %	266	11	0,27	6 %	-16 %	242	116	2,86	27 %	-7 %	307
Haugesund	59	1,7	72 %	-1 %	73	124	3,5	95 %	24 %	105	166	4,73	105 %	-3 %	29	349	9,94	94 %	6 %	39
Tysvær	3	0,3	12 %	48 %	338	16	1,6	42 %	-1 %	311	5	0,48	11 %	-29 %	218	24	2,33	22 %	-5 %	320
Sandnes	98	1,4	62 %	2 %	89	134	2,0	53 %	-2 %	247	48	0,71	16 %	7 %	188	280	4,13	39 %	1 %	257
Sola	17	0,7	31 %	-2 %	226	57	2,4	64 %	3 %	200	19	0,80	18 %	3 %	177	93	3,89	37 %	2 %	216
Stavanger	510	4,0	171 %	3 %	14	638	5,0	135 %	6 %	62	553	4,34	96 %	-5 %	37	1701	13,34	126 %	1 %	27
K13	2597	1,5	65 %		0	3792	2,2	59 %		0	4815	2,80	62 %		0	12464	7,25	69 %		0
Rogaland	790	1,8	76 %	2 %	5	1415	3,2	86 %	4 %	9	970	2,19	49 %	-3 %	13	3175	7,17	68 %	2 %	7
Hele landet	11635	2,3	100 %	-19 %		18539	3,7	100 %	15 %		22414	4,50	100 %	1 %		52588	10,55	100 %	0 %	

Tabell 5: Museum: Kommunale netto driftsutgifter til museene, museumsbesøk totalt og museumsbesøk betalende. Kilde: Norsk kulturråd, årsrapporter fra museene og KOSTRA/SSB.

MUSEUM	Kommunale overføringer				Besøkstill totalt			Besøkstill betalende			Total
	Region	Antall totalt	Pr. innb.	% ift. landsgjns.	Endring	Antall totalt	Pr. innb.	% ift. landsgjns.	Antall totalt	Pr. innb.	
Karmøy	2085000	51,44	72 %	4 %	0	0,00	0 %	0	0,00	0 %	275
Haugesund	229000	6,52	9 %	91 %	19148	0,55	28 %	2600	0,07	6 %	280
Tysvær	691000	66,96	94 %	25 %	9574	0,93	47 %	1300	0,13	11 %	132
Sandnes	8024000	118,32	166 %	49 %	68946	1,02	52 %	48452	0,71	61 %	64
Sola	1166000	48,83	68 %	-33 %	5670	0,24	12 %	5511	0,23	20 %	183
Stavanger	18711000	146,75	205 %	-10 %	286969	2,25	115 %	154528	1,21	104 %	33
K13	101250000	58,90	82 %		1756057	1,02	52 %	1034947	0,60	52 %	0
Rogaland	39529000	89,21	125 %	-2 %	567387	1,28	65 %	283832	0,64	55 %	9
Hele landet	356405000	71,48	100 %	11 %	9790296	1,96	100 %	5828445	1,17	100 %	

Tabell 6: Musikk. Antall Tono-registrerte konserter. Kilde: TONO.

KONSERTER	Antall Tonoregistrerte arrangementer			TONO-avregning			Total
	Region	Antall totalt	Pr. 1000 innb.	% ift. landsgjns.	Antall totalt	Pr. innb.	
Karmøy	46	1,13	26 %	151292	3,73	41 %	299
Haugesund	304	8,66	201 %	417280	11,89	129 %	26
Tysvær	7	0,68	16 %	12791	1,24	13 %	377
Sandnes	151	2,23	52 %	243343	3,59	39 %	237
Sola	27	1,13	26 %	20614	0,86	9 %	363
Stavanger	730	5,73	133 %	1335518	10,47	114 %	57
K13	6050	3,52	82 %	11170951	6,50	71 %	0
Rogaland	1578	3,56	83 %	2809085	6,34	69 %	12
Hele landet	21467	4,31	100 %	45928132	9,21	100 %	

Tabell 7: Kino. Antall kinoforestillinger totalt og forestillinger med norske filmer samt og kinobesøk totalt og kinobesøk på norske filmer. Kilde: KOSTRA/SSB.

KINO	Antall filmer totalt				Antall norske filmer			Besøk filmer totalt				Besøk på norske filmer				Total
	Region	Antall totalt	Pr. 100 innb.	% ift. landsgjns.	Endring	Antall totalt	Pr. 100 innb.	% ift. langsgjns.	Antall totalt	Pr. innb.	% ift. langsgjns.	Endring	Antall totalt	Pr. innb.	% ift. langsgjns.	
Karmøy	2155	5,32	77 %	-2 %	486	1,20	78 %	45034	1,11	48 %	24 %	11252	0,28	49 %	2 %	118
Haugesund	4789	13,64	198 %	0 %	1002	2,85	187 %	192730	5,49	235 %	-2 %	40053	1,14	203 %	-11 %	12
Tysvær	656	6,36	92 %	78 %	167	1,62	106 %	15894	1,54	66 %	48 %	5208	0,50	90 %	22 %	89
Sandnes	6606	9,74	141 %	-14 %	1275	1,88	123 %	326416	4,81	206 %	-4 %	64987	0,96	171 %	-4 %	28
Sola	0	0,00	0 %		0	0,00	0 %	0	0,00	0 %		0	0,00	0 %		308
Stavanger	8855	6,94	101 %	0 %	1610	1,26	83 %	440750	3,46	148 %	2 %	89625	0,70	125 %	-5 %	59
K13	176342	10,26	149 %		38683	2,25	147 %	5087706	2,96	127 %		1248110	0,73	129 %		0
Rogaland	27616	6,23	90 %	-1 %	5578	1,26	82 %	1140001	2,57	110 %	2 %	243493	0,55	98 %	-4 %	10
Hele landet	343428	6,89	100 %	7 %	76159	1,53	100 %	11647466	2,34	100 %	4 %	2801634	0,56	100 %	10 %	

Tabell 8 og 9: Bokbestand, tilvekst og biblioteksbesøk ved folkebibliotek. Kilde: KOSTRA/SSB.

BIBLIOTEK	Total bokbestand			Tilvekst alle medier			Biblioteksbesøk				Total
	Antall bøker	Pr. innb.	% ift. langsgjsn.	Antall totalt	Pr. innb.	% ift. langsgjsn.	Antall totalt	Pr. innb.	% ift. langsgjsn.	Endring	
Karmøy	140748	3,47	92 %	11077	0,27	106 %	185000	4,56	107 %	-11 %	102
Haugesund	102879	2,93	78 %	10979	0,31	121 %	136312	3,88	91 %	0 %	117
Tysvær	38842	3,76	100 %	3196	0,31	120 %	63292	6,13	144 %	35 %	84
Sandnes	146234	2,16	57 %	8545	0,13	49 %	234034	3,45	81 %	-2 %	197
Sola	70619	2,96	78 %	5076	0,21	82 %	130849	5,48	129 %	4 %	74
Stavanger	322504	2,53	67 %	23233	0,18	70 %	904314	7,09	166 %	-2 %	48
K13	4822659	2,81	74 %	319782	0,19	72 %	7647138	4,45	104 %		0
Rogaland	1585918	3,58	95 %	114044	0,26	99 %	2331373	5,26	123 %	3 %	2
Hele landet	18799660	3,77	100 %	1291251	0,26	100 %	21242237	4,26	100 %	-2 %	

BIBLIOTEK	Utlån alle medier				Utlån alle bøker			Utlån barnelitteratur			Utlån voksenlitteratur			Utlån andre medier			Total
	Antall totalt	Pr. innb.	% ift. langsgjsn.	Endring	Antall totalt	Pr. innb.	% ift. langsgjsn.	Antall totalt	Pr. innb.	% ift. langsgjsn.	Antall totalt	Pr. innb.	% ift. langsgjsn.	Antall totalt	Pr. innb.	% ift. langsgjsn.	
Karmøy	246352	6,08	121 %	1 %	117914	2,91	85 %	50998	1,26	77 %	66916	1,65	92 %	128438	3,17	200 %	102
Haugesund	214230	6,10	122 %	9 %	139048	3,96	116 %	62940	1,79	110 %	76108	2,17	121 %	75182	2,14	135 %	117
Tysvær	59206	5,74	115 %	-2 %	43965	4,26	124 %	24528	2,38	146 %	19437	1,88	105 %	15241	1,48	93 %	84
Sandnes	314875	4,64	93 %	-1 %	208501	3,07	90 %	110079	1,62	99 %	98422	1,45	81 %	106374	1,57	99 %	197
Sola	146605	6,14	123 %	-1 %	108933	4,56	133 %	51595	2,16	132 %	57338	2,40	134 %	37672	1,58	100 %	74
Stavanger	813117	6,38	127 %	-2 %	502745	3,94	115 %	232099	1,82	111 %	270646	2,12	118 %	310372	2,43	154 %	48
K13	8929686	5,19	104 %		6006356	3,49	102 %	2817539	1,64	100 %	3188817	1,86	103 %	2923330	1,70	108 %	0
Rogaland	2716842	6,13	122 %	1 %	1817095	4,10	120 %	930042	2,10	129 %	887053	2,00	112 %	899747	2,03	128 %	2
Hele landet	24962772	5,01	100 %	-1 %	17077970	3,43	100 %	8140871	1,63	100 %	8937099	1,79	100 %	7884802	1,58	100 %	

Tabell 10: Scenekunst. Scenekunstforestillinger, og besøk på disse samt danseforestillinger. Kilde: Riksteatret, NTO, Årsrapporter fra regionteatrene og Danseinformasjonen.no.

SCENEKUNST	Teater og operaforestillinger			Teater og operapublikum			Danseforestillinger			Total
	Antall totalt	Pr. 1000 innb.	% ift. langsgjsn.	Antall totalt	Pr. innb.	% ift. langsgjsn.	Antall totalt	Pr. 1000 innb.	% ift. langsgjsn.	
Karmøy	0	0,00	0 %	0	0,00	0 %	0	0,00	0 %	251
Haugesund	115	3,28	219 %	4890	0,14	49 %	11	0,31	169 %	14
Tysvær	5	0,48	32 %	969	0,09	33 %	0	0,00	0 %	120
Sandnes	10	0,15	10 %	4043	0,06	21 %	31	0,46	246 %	153
Sola	1	0,04	3 %	70	0,00	1 %	12	0,50	270 %	190
Stavanger	551	4,32	289 %	104611	0,82	287 %	40	0,31	169 %	5
K13	947	0,55	37 %	133993	0,08	27 %	241	0,14	75 %	0
Rogaland	687	1,55	104 %	116087	0,26	92 %	94	0,21	114 %	4
Hele landet	7450	1,49	100 %	1425961	0,29	100 %	927	0,19	100 %	

Tabell 11: Kulturskole. Tilbud og deltakelse. Kilde: DKS og KOSTRA/SSB.

KULTURSKOLE	Bredde i kultursk.	Årstimer totalt			Elevplasser			Antall elever fra kommunen i kulturskole				Total
		Antall sjangere	Antall timer	Pr. barn	% ift. langsgjsn.	Antall plasser	Pr. barn	% ift. langsgjsn.	Antall totalt	Pr. barn	% ift. langsgjsn.	
Karmøy	5	14072	2,50	120 %	1088	0,19	95 %	964	0,17	96 %	0 %	251
Haugesund	4	5941	1,38	67 %	591	0,14	68 %	587	0,14	76 %	7 %	362
Tysvær	5	4084	2,52	121 %	451	0,28	137 %	355	0,22	122 %	13 %	227
Sandnes	5	19663	2,12	102 %	1825	0,20	97 %	1472	0,16	89 %	-2 %	285
Sola	4	8791	2,59	124 %	1027	0,30	149 %	790	0,23	130 %	-9 %	230
Stavanger	5	25444	1,64	79 %	3351	0,22	107 %	2791	0,18	100 %	0 %	323
K13	6	381100	1,73	83 %	37082	0,17	83 %	31737	0,14	81 %		0
Rogaland	6	135037	2,26	109 %	13275	0,22	110 %	11652	0,20	109 %	-2 %	9
Hele landet	6	1282120	2,08	100 %	124872	0,20	100 %	110314	0,18	100 %	1 %	

Tabell 12: Publikum på DKS-arrangementer. Kilde: DKS-sekretariatet /Ksys.

DKS	DKS-publikum i kommunen				Total	Kulturskole + DKS
	Antall totalt	Pr. barn.	% ift. langsgjsn.	Endring	Rangering	Rangering
Karmøy	15488	2,75	63 %	28 %	399	364
Haugesund	27511	6,41	147 %	136 %	53	212
Tysvær	9487	5,85	134 %	329 %	90	117
Sandnes	43556	4,70	108 %	67 %	251	295
Sola	13828	4,07	93 %	158 %	346	324
Stavanger	30854	1,99	46 %	-5 %	419	414
K13	1045632	4,75	109 %		0	0
Rogaland	236384	3,96	91 %	79 %	15	15
Hele landet	2690360	4,36	100 %	-24 %		

Tabell 13: Sentrale tildelinger til kultur. Kilde: Norsk teaterråd, Norsk musikkråd, Riksantikvaren, Norsk kulturråd og statsbudsjettet.

SENTRALE TILDELINGER	Frifond				Riksantikvaren			Kulturrådet + Kulturdepartementet			Total
	Totalt	Pr. 1000 innb.	% ift. langsgjsn.	endring	Totalt	Pr. 1000 innb.	% ift. langsgjsn.	Totalt	Pr. 1000 innb.	% ift. langsgjsn.	Rangering
Karmøy	132000	3,26	92 %	-7 %	150000	3,70	18 %	220000	5,43	4 %	152
Haugesund	56600	1,61	45 %	-37 %	750000	21,37	106 %	900000	25,64	18 %	116
Tysvær	3000	0,29	8 %	-41 %	0	0,00	0 %	60000	5,81	4 %	317
Sandnes	151000	2,23	63 %	35 %	0	0,00	0 %	100000	1,47	1 %	227
Sola	21000	0,88	25 %	-49 %	30000	1,26	6 %	0	0,00	0 %	316
Stavanger	430000	3,37	95 %	-9 %	820000	6,43	32 %	66421000	520,92	363 %	38
K13	5363597	3,12	88 %	#REF!	13671000	7,95	39 %	138108500	80,34	56 %	0
Rogaland	1217100	2,75	77 %	0 %	2792000	6,30	31 %	68131000	153,75	107 %	13
Hele landet	17674398	3,54	100 %	6 %	100773219	20,21	100 %	715080000	143,42	100 %	

Tabell 14: Frivillighet. Mva-kompensasjon samt medlemstall. Kilde: Lotteri- og stiftelsestilsynet, Norges musikkorpsforbund, Korpsnett, Landslaget for historielag, Norges Korforbund, Norsk Sangerforbund, Norsk Sangerforum og Ung i kor samt KOSTRA tabell 04693: L. Kirke: Antall kormedlemmer

FRIVILLIGHET	Mva-kompensasjon				Medlemmer i korps				Medlemmer i historielag				Medlemmer i kor			Total
	Antall totalt	Pr. 1000 innb.	% ift. langsgjsn.	Endring	Antall totalt	Pr. 1000 innb.	% ift. langsgjsn.	Endring	Antall totalt	Pr. 1000 innb.	% ift. langsgjsn.	Endring	Antall totalt	Pr. 1000 innb.	% ift. langsgjsn.	Rangering
Karmøy	126577	3,12	47 %	28 %	670	16,53	127 %	-18 %	1304	32,17	159 %	275 %	1168	28,81	148 %	203
Haugesund	282007	8,03	120 %	111 %	415	11,82	91 %	3 %	543	15,47	76 %	8 %	543	15,47	79 %	158
Tysvær	101716	9,86	147 %	87 %	152	14,73	113 %	-10 %	66	6,40	32 %	-1 %	367	35,56	182 %	80
Sandnes	222860	3,29	49 %	6 %	718	10,59	81 %	-12 %	317	4,67	23 %	9 %	1486	21,91	112 %	300
Sola	87768	3,68	55 %	113 %	149	6,24	48 %	-11 %	121	5,07	25 %	13 %	505	21,15	108 %	315
Stavanger	949530	7,45	111 %	43 %	1612	12,64	97 %	1 %	1196	9,38	46 %	71 %	2106	16,52	85 %	177
K13	10604847	6,17	92 %		20409	11,87	91 %		26830	15,61	77 %		31613	18,39	94 %	0
Rogaland	2331250	5,26	79 %	42 %	5526	12,47	96 %	-5 %	5269	11,89	59 %	-43 %	8266	18,65	96 %	17
Hele landet	0	6,69	100 %	19 %	64909	13,02	100 %	-2 %	101123	20,28	100 %	16 %	97385	19,53	100 %	

Tabell 15: Kommunale utgifter til ulike kulturtiltak i Karmøy kommune. Pr. innbygger samt prosentvis i forhold til landsgjennomsnitt.

Kategori	2005		2006		2007		2008		2009		2010		2011	
	Pr. innb.	lft. gjsn.	Pr. innb.	lft. gjsn.	Pr. innb.	lft. gjsn.	Pr. innb.	lft. gjsn.	Pr. innb.	lft. gjsn.	Pr. innb.	lft. gjsn.	Pr. innb.	lft. gjsn.
Aktivitetstilbud barn og unge	92	58 %	54	43 %	87	51 %	86	48 %	113	61 %	85	44 %	79	41 %
Folkebibliotek	193	85 %	202	89 %	206	87 %	223	90 %	247	99 %	240	94 %	239	92 %
Kino	32	290 %	31	264 %	45	361 %	35	291 %	49	474 %	40	273 %	41	259 %
Museum	50	94 %	79	141 %	46	76 %	44	74 %	48	76 %	49	76 %	51	72 %
Kunstformidling	13	20 %	46	72 %	44	65 %	63	72 %	59	71 %	61	73 %	59	67 %
Idrett	518	168 %	553	164 %	618	167 %	146	53 %	64	33 %	282	173 %	153	89 %
Idrettsanlegg					0		447	281 %	530	209 %	456	126 %	315	84 %
Musikk- og kulturskoler	182	113 %	210	119 %	223	119 %	236	111 %	257	117 %	263	117 %	261	113 %
Andre kulturaktiviteter	333	181 %	382	179 %	437	173 %	317	132 %	316	136 %	311	127 %	354	143 %
Kommunale kulturbygg					0		138	146 %	163	145 %	155	118 %	164	103 %
Kultursektoren samlet	1413	121 %	1590	128 %	1705	126 %	1735	111 %	1846	115 %	1942	112 %	1717	95 %