



# Norsk kulturindeks 2011

## Resultater fra Fjaler

BÅRD KLEPPE

TF-Notat 4/2012

# TF-notat

<b>Tittel:</b>	Norsk kulturindeks 2011 – Resultater fra Fjaler
<b>TF-notat nr:</b>	4/2012
<b>Forfatter(e):</b>	Bård Kleppe
<b>Dato:</b>	10. januar 2012
<b>Gradering:</b>	Åpen
<b>Antall sider:</b>	21
<b>Framsidedfoto:</b>	Istock.com
<b>ISBN:</b>	978-82-7401-493-0
<b>ISSN:</b>	1891-053X
<b>Pris:</b>	120,-

Kan lastes ned gratis som pdf fra [telemarksforsking.no](http://telemarksforsking.no)

<b>Prosjekt:</b>	Norsk kulturindeks 2011
<b>Prosjektnr.:</b>	20111030
<b>Prosjektleder:</b>	Bård Kleppe
<b>Oppdragsgiver(e):</b>	Fjaler kommune

Telemarksforsking, Boks 4, 3833 Bø i Telemark. Org. nr. 948 639 238 MVA

# Forord

Norsk kulturindeks er en årlig oversikt over kulturtilbud og kulturaktivitet i norske kommuner, regioner og fylker. Indeksen er basert på registerdata fra en rekke offentlige etater, interesseorganisasjoner og foreninger. I denne rapporten presenterer vi årets resultater og detaljer for Fjaler kommune.

Norsk kulturindeks er utarbeidet av Bård Kleppe i samarbeid med en intern referansegruppe bestående av følgende forskere: Knut Vareide, Ole Marius Hylland, Ola K. Berge, Mari T. Heian, Heidi Stavrum og Knut Løyland.

Vi takker alle som har vært behjelpelig med å sende oss data.

Da vi begynte å jobbe detaljert med Fjaler kommune i denne rapporten, fant vi feil i tallmaterialet for Fjaler på museumsfeltet. Dette medførte at resultatene ble endret og at den totale rangeringen ble endret. Vi beklager dette.

Bø, 10. januar 2012

Bård Kleppe

Prosjektleder

# Innhold

<b>1. Innledning</b> .....	5
1.1 Kort om metode.....	5
<b>2. Resultater</b> .....	7
2.1 Kunstnere .....	8
2.2 Kulturarbeidere.....	9
2.3 Museum.....	9
2.4 Musikk .....	10
2.5 Kino.....	10
2.6 Bibliotek .....	11
2.7 Scenekunst .....	12
2.8 Kulturskole og Den kulturelle skolesekken .....	13
2.9 Sentrale tildelinger .....	14
2.10 Frivillighet .....	15
<b>3. Kommunale utgifter til kultur</b> .....	16
<b>4. Konklusjon</b> .....	17
<b>5. Tabeller</b> .....	18

# 1. Innledning

Hva er statusen for kulturlivet i Fjaler sammenlignet med andre kommuner og regioner? I dette notatet presenterer vi tall fra Norsk kulturindeks 2011 som kan si noe om dette.

I dette notatet vil vi presentere tall og utregninger for Fjaler kommune, fra andre sammenlignbare kommuner, samt for HAFS og Sogn og Fjordane fylke. Vi presenterer først tall fra Fjaler sammenlignet med fylkesgjennomsnittet og landsgjennomsnittet i grafer. Bak i notatet presenterer vi tallene i tabeller. Tabellene viser totale summer, summer delt på antall innbyggere, samt summer delt på antall innbyggere prosentvis i forhold til landsgjennomsnittet.

## 1.1 Kort om metode

---

Beskrivelsen av kulturtilbudet og kulturaktivitet tar utgangspunkt i ti kategorier: Kunstnere, kulturarbeidere, museum, musikk, kino, bibliotek, scenekunst, kulturskoler og Den kulturelle skolesekken, sentrale tildelinger og frivillighet. Alle kategorier er vektet likt, men delindikatorer innen hver kategori er vektet ulikt.

Indeksen er basert på data innsamlet fra KOSTRA/SSB, medlemslister, offentlige registre og ulike kulturpolitiske ordninger. Kvaliteten på disse dataene er for det meste svært gode, men noen av dataseriene inneholder svakheter som kan slå enten positivt eller negativt ut for den enkelte kommune. Resultatene som presenteres i dette notatet må derfor ses i lys av dette. Styrker og svakheter ved dataene, samt en utfyllende metodebeskrivelse er presentert i Norsk kulturindeks 2011 (Kleppe 2011). Publikasjonen kan lastes ned fra våre hjemmesider<sup>1</sup>. De fleste tallene er eksakte tall og kan derfor referes til, andre tall er ikke eksakte, men er gode som utgangspunkt for sammenligning. Dette er spesifisert i oversikten på neste side.

Utvalget av kategorier samt vektingen av innholdet i disse, er gjort på bakgrunn av en faglig vurdering. Vi har her dratt nytte av Telemarksforskings kompetanse innen kulturpolitikk, kommunalpolitikk og regional utvikling. En generell målsetning har vært å velge og vekte data slik at strukturelle størrelser som for eksempel befolkningstall påvirker resultatet i minst mulig grad. Videre har vi valgt data som beskriver både kulturtilbud og kulturbruk. Som en hovedregel har disse blitt vektlagt like mye. En oversikt over kilder og vekting finnes på neste side.

---

<sup>1</sup> [http://www.tmforsk.no/publikasjoner/detalj.asp?merket=5&r\\_ID=1942](http://www.tmforsk.no/publikasjoner/detalj.asp?merket=5&r_ID=1942)



Tabell 1 / figur 1: Kategorier, kilder, årstall og vektinger for Norsk kulturindeks.

Kategori	Kilde	Eks. tall	(Mnd)/År	Vekting
<b>KUNSTNERE</b>				
Kunstnermangfold	Kilde: Medlemsregister fra 10 kunstnerorganisasjoner		6/2011	2,50 %
Kunstnertetthet	Kilde: Medlemsregister fra 10 kunstnerorganisasjoner		6/2011	5,00 %
Tildelinger fra Statens kunstnerstipend	Kilde: Statens kunstnerstipend	X	6/2011	2,50 %
<b>KULTURARBEIDERE</b>				
Sysselsatte i kulturnæringer	Kilde: SSB sin sysselsettingsstatistikk (SN2007)	X	6/2011	10,00 %
<b>MUSEUM</b>				
Statlige midler til museum	Kilde: Norsk kulturråd		2009	2,50 %
Kommunale midler til museum	Kilde: KOSTRA/SSB	X	2010	2,50 %
Besøkstall for museum	Kilde: Norsk kulturråd		2009	5,00 %
<b>MUSIKK</b>				
Antall Tono-arrangement	Kilde: TONO	X	2010	10,00 %
<b>KINO</b>				
Antall kinofilmer	Kilde: KOSTRA/SSB	X	2010	5,00 %
Antall kinobesøk totalt	Kilde: KOSTRA/SSB	X	2010	2,50 %
Antall kinobesøk norske filmer	Kilde: KOSTRA/SSB	X	2010	2,50 %
<b>BIBLIOTEK</b>				
Tilvekst alle medier i folkebibliotek (total)	Kilde: KOSTRA/SSB	X	2010	2,50 %
Tilvekst alle medier i folkebibliotek (Pr. innb.)	Kilde: KOSTRA/SSB	X	2010	2,50 %
Totalt utlån fra folkebibliotek (alle medier)	Kilde: KOSTRA/SSB	X	2010	2,50 %
Antall besøk i folkebibliotek	Kilde: KOSTRA/SSB	X	2010	2,50 %
<b>SCENEKUNST</b>				
Antall teaterforestillinger	Kilde: Statsbudsjettet 2011, Riksteateret, regionteatre		2010	3,33 %
Teaterpublikum	Kilde: Statsbudsjettet 2011, Riksteateret, regionteatre		2010	3,33 %
Antall danseforestillinger	Kilde: Danseinformasjonen		2010	3,33 %
<b>KULTURSKOLE / DEN KULTURELLE SKOLESEKKEN</b>				
Antall elever fra kommunen i kulturskole	Kilde: KOSTRA/SSB	X	2010	5,00 %
Antall publikum Den kulturelle skolesekken	Kilde: DKS-sekretariatet / Ksys	X	2010	5,00 %
<b>SENTRAKALE TILDELINGER</b>				
Tildelinger Frifond teater	Kilde: Norsk teaterråd	X	2010	1,66 %
Tildelinger Frifond musikk	Kilde: Norsk musikkråd	X	2010	1,66 %
Tildelinger KOMP	Kilde: Norsk musikkråd	X	2010	1,66 %
Kulturrådstildelinger + knutepunktfestivaler	Kilde: Norsk kulturråd og Statsbudsjettet 2011	X	2010	5,00 %
<b>FRIVILLIGHET</b>				
MVA refusjon	Kilde: Lotteri- og stiftelsestilsynet	X	2010	5,00 %
Antall korpsmedlemmer	Kilde: Norges musikkorps forbund og korpsnett	X	6/2011	2,50 %
Antall historielagsmedlemmer	Kilde: Landslaget for historielag		6/2011	2,50 %

## 2. Resultater

Fjaler havner totalt sett på en 98. plass blant 430 kommuner i Norsk kulturindeks 2011. Dersom man gjør om denne rangeringen til en score mellom en og ti, får Fjaler en score på 7,7. Fjaler scorer høyt på kunstnere, musikk, Kulturskole, DKS og sentrale tildelinger..

Tabell 2: Kommunens rangering (av 430) sammenlignet med andre, relevante kommuner samt politisk region (av 83) og fylke (av 19).

KOMMUNE/REGION/FYLKE	KUNSTNERE	KULTURARB	MUSEUM	MUSIKK	KINO	BIBLIOTEK	SCENEK.	KULTURSK. + DKS	SENTR. TILD.	FRIV.	RANG
Fjaler	15	369	390	8	119	199	146	71	19	229	98
Askvoll	228	293	390	257	137	388	146	210	309	403	400
Naustdal	192	418	78	362	325	311	146	366	154	354	393
Jølster	26	221	32	135	227	138	146	299	180	72	82
Eid	110	158	385	78	93	239	19	275	275	53	119
Ullensvang	83	79	103	18	179	287	146	282	22	128	53
Seljord	6	65	39	43	214	181	5	62	230	164	17
Sogn og Fjordane	15	7	14	10	19	7	13	2	5	3	9

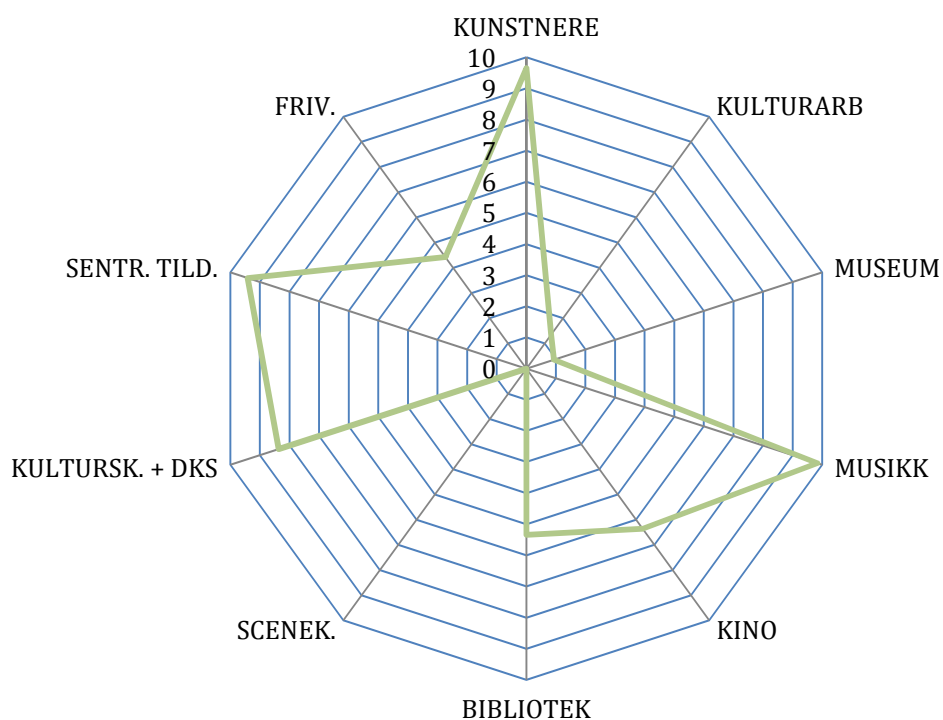

Figur 2: Fjaler sin score i de ulike kategoriene. De beste verdiene befinner seg ytterst i radardiagrammet. Kategoriene er rangert fra 0-10.

## 2.1 Kunstnere

Antallet kunstnere, deres kunstneriske aktivitet og kvalitet vil etter vår mening påvirke kulturlivet i kommunen. Figur 3 presenterer antall medlemskap i ulike organisasjoner fordelt på kunstformer. Her er kunstnerne fordelt etter bosted, dette er nødvendigvis ikke det samme som arbeidssted.

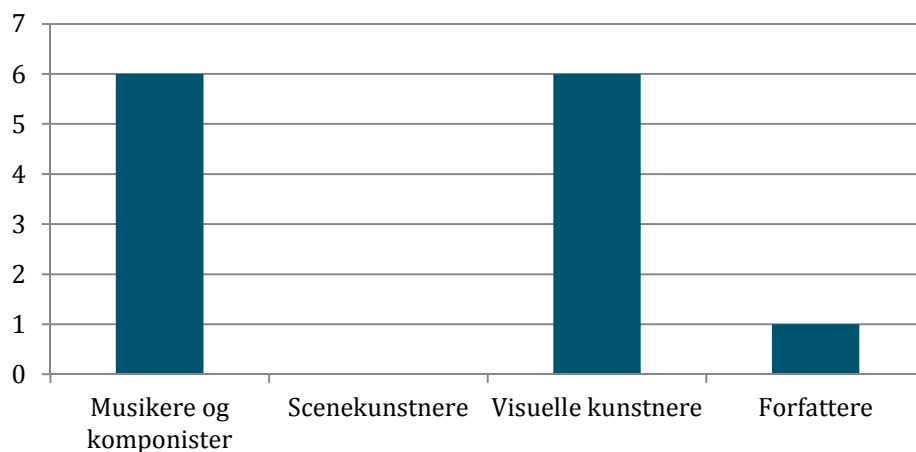

Figur 3: Antall medlemmer i kunstnerorganisasjoner fordelt på kunstformer (tabell 3).

I figur 4 presenterer vi antall kunstnere og tildelinger fra Statens kunstnerstipend pr. innbygger. Tildelinger fra Statens kunstnerstipend vil kunne være en indikator på den kunstneriske kvaliteten på kunstnerne. I tabell 4 (side 19) har vi også presentert kommunens rangering hva gjelder kunstnermangfold, dvs. relativt antall kunstnere innen ulike sjangere.

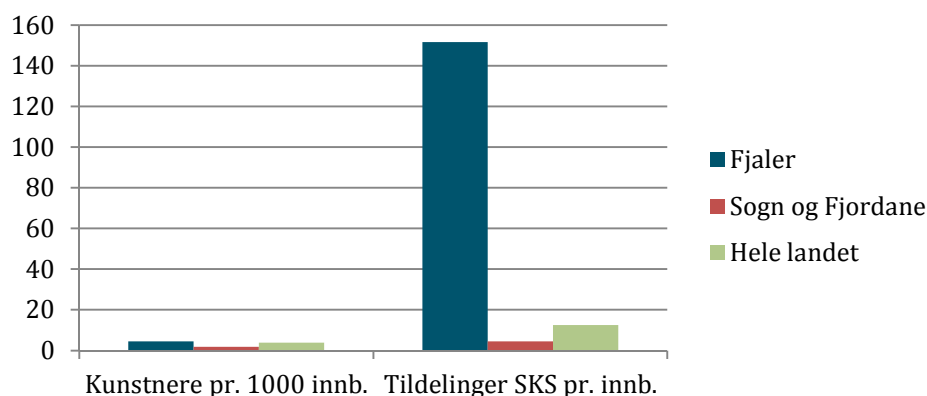

Figur 4: Antall kunstnere pr. 1000 innbyggere og tildelinger Statens kunstnerstipend kr. pr. innb. for kommunen. Kilde: Medlemstall fra kunstnerorganisasjonene samt tall fra Statens kunstnerstipend.



## 2.2 Kulturarbeidere

Sysselettingstall for kulturyrker er en god indikator på kulturlivet i kommunen. Kulturyrker genererer i stor grad kulturtilbud lokalt. I denne kategorien finner vi personer som driver kunstnerisk virksomhet, personer som jobber på museum, i bibliotek, i media og personer som jobber med ulike former for kulturformidling i den aktuelle kommunen.

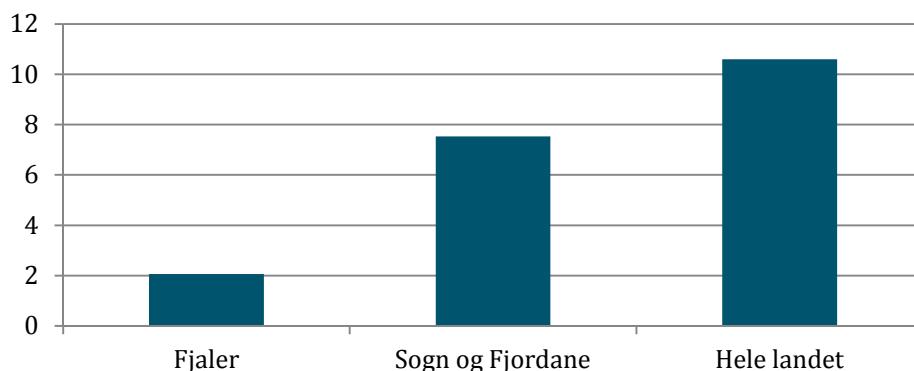

Figur 5: Kulturarbeidere pr. 1000 innbyggere (jf. tabell 5). Kilde: SSB sin sysselsettingsstatistikk på fem-siffernivå (SN2007).

## 2.3 Museum

Museumsstatistikk på kommunenivå er vanskelig tilgjengelig. Statlige midler til museum, samt museumsbesøk er her hentet fra Norsk Kulturråd sin statistikk. Denne inkluderer dermed kun museer som får støtte fra Norsk kulturråd. Dette er kompensert for ved å inkludere kommunale museumsmidler. Det finnes ikke tilgjengelig besøksstatistikk brukket ned på kommunenivå. Vi har derfor fordelt museumsbesøket på de kommunene hvor det konsoliderte museet har avdelinger

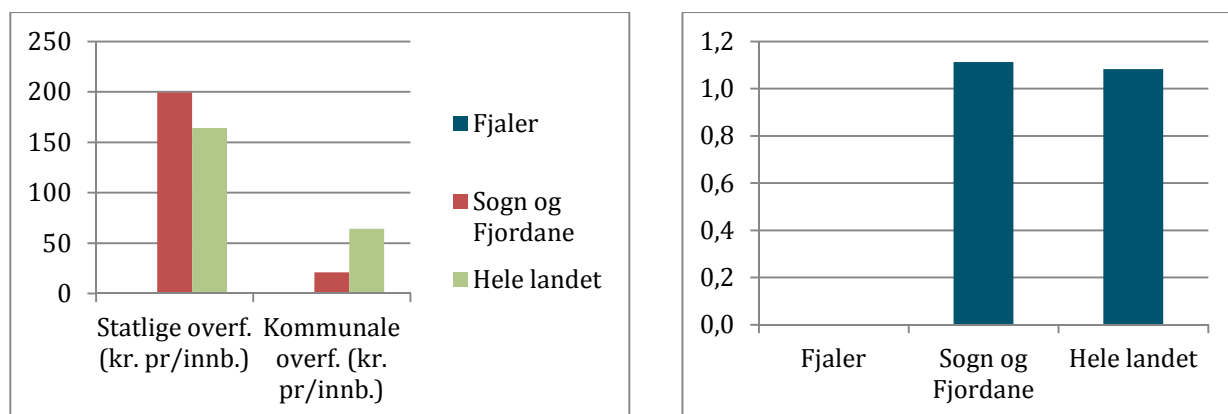

Figur 6 og 7: Museum. Til venstre: Statlige og kommunale midler til museene (kr. pr./innbygger). Til høyre: Museumsbesøk pr. innbygger (jf. tabell 6). Kilde: Norsk kulturråd og KOSTRA/SSB.

## 2.4 Musikk

Kategorien musikk tar i sin helhet utgangspunkt i konserttall fra Tono. Tono er et organ som forvalter lyd-festings- og fremføringsrettigheter for musikkverk i Norge på vegne av komponister, tekstforfattere og musikkforlag. Dette er en stor database med omtrent 25000 konserter, der alt fra klassiske konserter til danseorkester er inkludert. Dataene tar imidlertid ikke hensyn til størrelsen på konsertene. Dette anses som en svakhet.

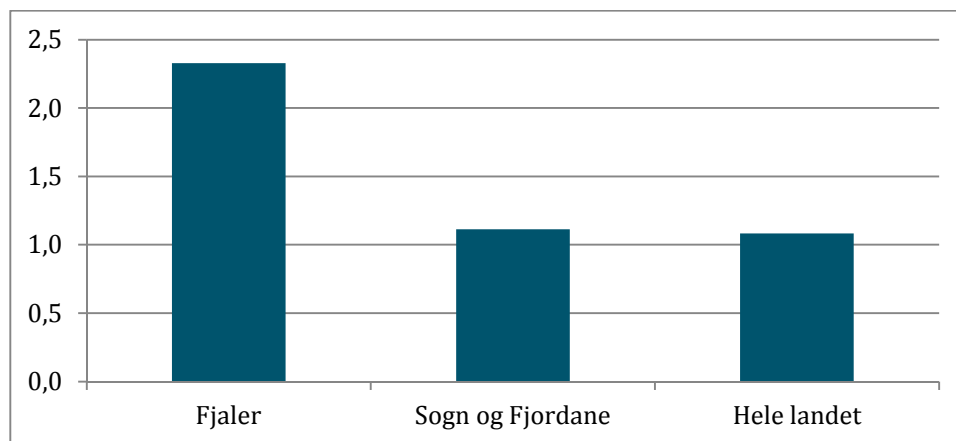

Figur 8: Musikk. Antall Tono-registrerte konserter pr. 1000 innbygger (jf. tabell 7). Kilde: TONO.

## 2.5 Kino

Oversikten over kinotilbud og kinobesøk tar utgangspunkt i tre delindikatorer: Antall kinoforestillinger, antall kinobesøk og antall besøk på norske filmer. Antall kinoforestillinger er en god indikator på det faktiske tilbudet. Årsaken til at vi har valgt å inkludere besøk på norske filmer, er at det anses som en kulturpolitisk målsetning å øke dette besøket.

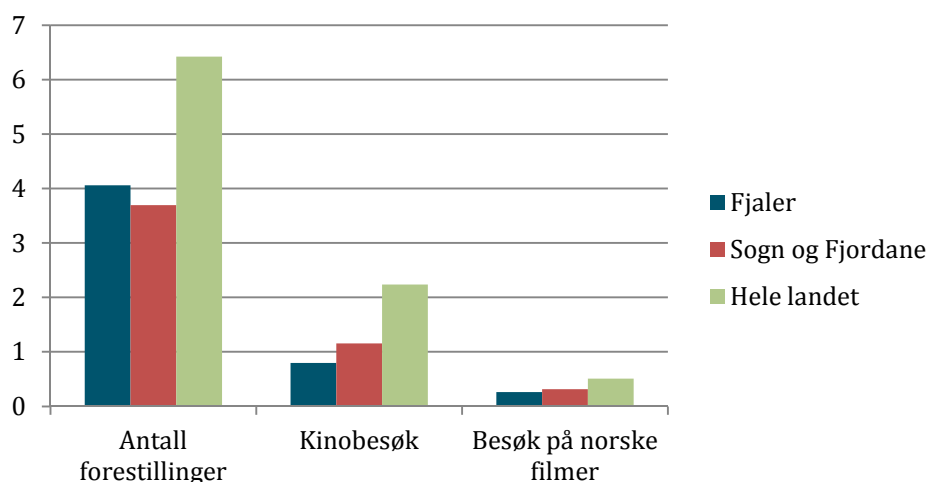

Figur 9: Kino. Antall kinoforestillinger pr. 100 innbyggere og kinobesøk pr. innbygger (jf. tabell 8). Kilde: KOSTRA/SSB.

## 2.6 Bibliotek

I biblioteksindikatoren har vi kun inkludert data fra folkebibliotek (høgskole- og universitetsbibliotek er holdt utenom). Vi har inkludert data som sier noe om tilbud og bruk. Tilbudet har vi definert som tilvekst for alle medier. For å minske betydningen av kommunestørrelse, har vi valgt både å inkludere tilvekst totalt samt tilvekst pr. innbygger. I figuren nedenfor har vi kun presentert tilvekst pr. innbygger. I tabellen på side 21 er begge utregningene presentert og forholdet til landsgjennomsnittet er vist som et gjennomsnitt av disse. For å måle bruken av biblioteket har vi valgt ut totalt utlån fra biblioteket, samt besøkstill.

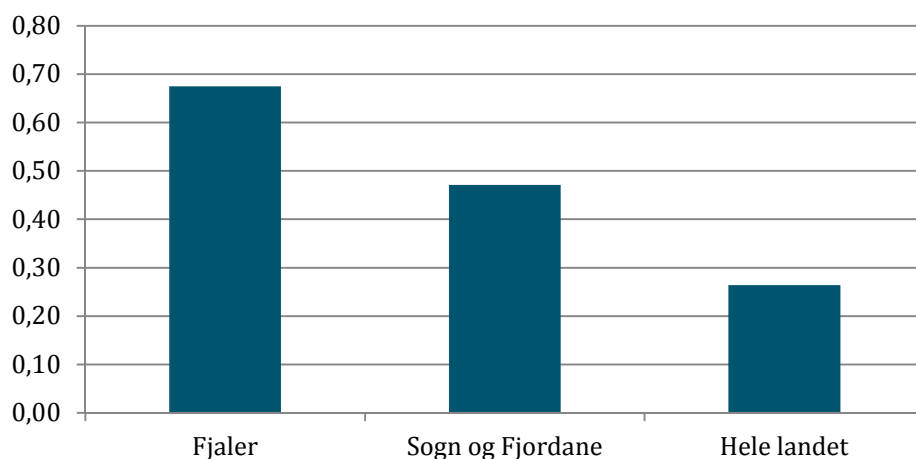

Figur 10: Bibliotek. Tilvekst alle medier pr. innbygger. Tilvekst bør også vurderes totalt, da oversikten pr. innbygger vil favorisere små kommuner (jf. tabell 9). Kilde: KOSTRA/SSB.

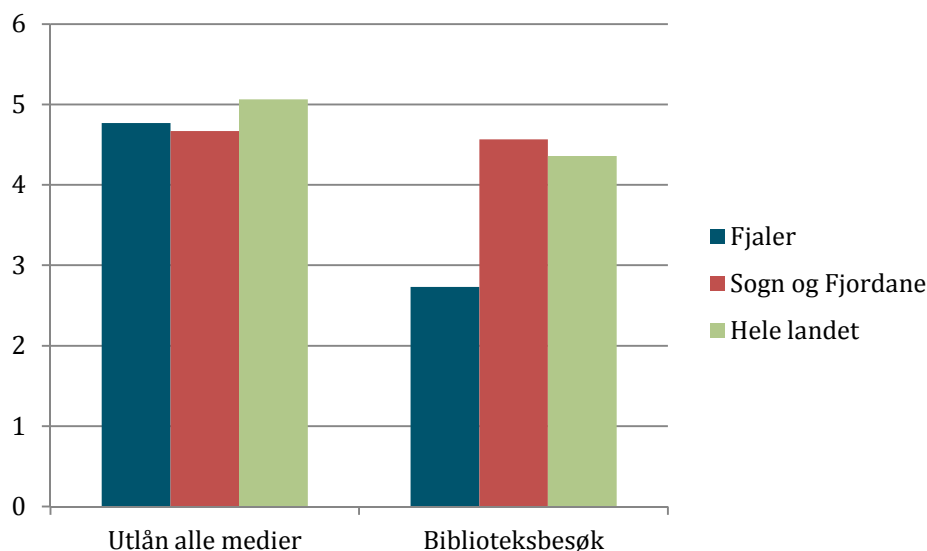

Figur 11: Bibliotek. Utlån og biblioteksbesøk pr. innbygger (jf. tabell 9). Kilde: KOSTRA/SSB.

## 2.7 Scenekunst

I kategorien for scenekunst har vi valgt ut antall forestillinger og antall publikum for teater tilknyttet Norsk teater- og orkesterforening. Fra Riksteatret har vi fått tall for deres turnévirksomhet, for regionteatrene har vi manuelt forsøkt å fordele forestillinger og besøk ut i fra deres turnévirksomhet. Her er informasjonen noe mangelfull, slik at enkeltkommuner som har hatt teaterbesøk, kan ha blitt utelatt. På grunn av manglende datatilgang er det frie teaterfeltet, showteater og andre lokale teater ikke inkludert. Antall danseforestillinger tar utgangspunkt i forestillinger registrert i databasen Danseinformasjonen (dance.no).

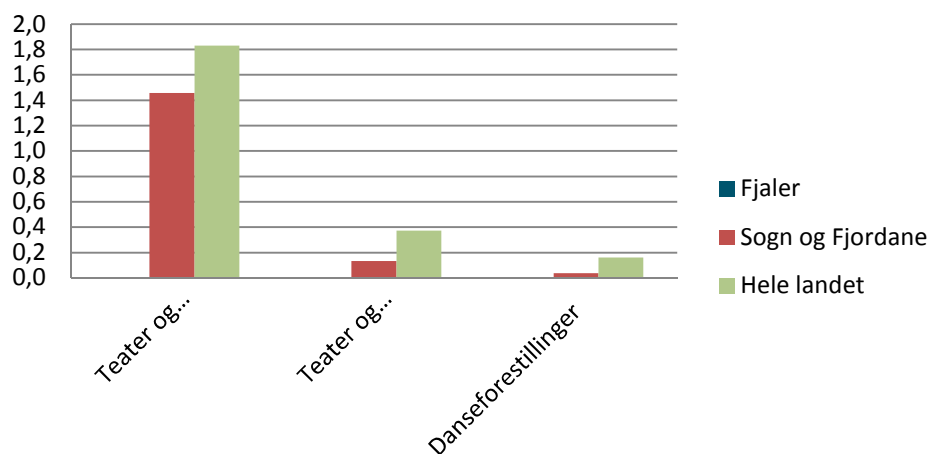

Figur 12: Scenekunst. Scenekunstforestillinger pr. 1000 innbyggere, og besøk på teater og operaforestillinger pr. innbygger (jf. tabell 10). Kilde: Riksteatret, NTO, Årsrapporter fra regionteatrene.

## 2.8 Kulturskole og Den kulturelle skolesekken

Tall fra kulturskolen tar utgangspunkt i antall elever fra kommunen som går i kulturskolen. Dette tallet inkluderer også kommuner hvor kulturskolen er et interkommunalt samarbeid. Regjeringen har gjennom Kulturløftet II tallfestet en målsetning om at 30 % av elevene i grunnskolealder skal gå i kulturskolen. For den kulturelle skolesekken har vi tatt ut publikum på DKS-forestillinger i kommunal og fylkeskommunal regi. Siden dette er en obligatorisk ordning for elevene, vil det i stor grad være samsvar mellom publikumstallet og tilbudet.

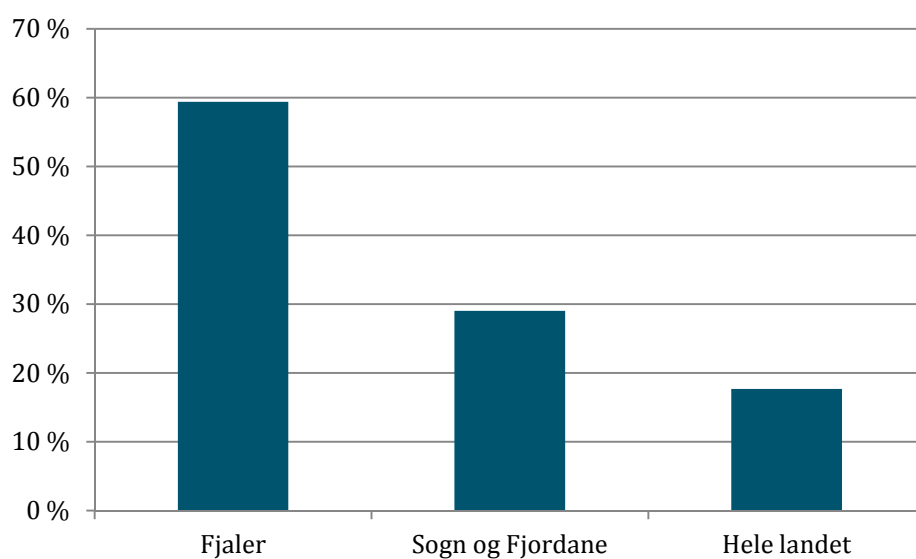

Figur 13: Andel av barn (6-15 år) som går i kulturskole (jf. tabell 11). Kilde: KOSTRA/SSB.

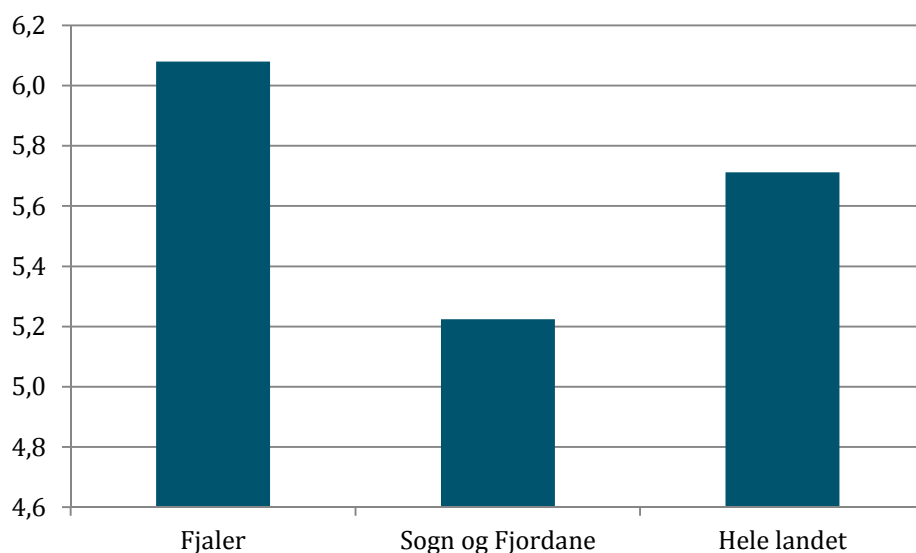

Figur 14: Antall besøk på DKS-forestillinger pr. barn (6-15 år). (jf. tabell 11). Kilde: Ksys / DKS

## 2.9 Sentrale tildelinger

Prosjektstøtte til kunst og kultur forteller oss noe om aktiviteten i de kommunene som mottar støtte. Vi har her valgt tre støtteordninger med noe ulikt nedslagsfelt.

Frifond er en lavterskelordning som støtter kunst- og kulturprosjekter etter søknad. KOMP er en støtteordning for kurs og opplæringsprosjekter. Norsk kulturråd er landets viktigste aktør når det gjelder støtte til kunst og kultur. Fra Norsk kulturråd har vi valgt å ta med festival- og arrangørstøtte. Vi har også valgt å inkludere festivaler som får såkalt knutepunktstøtte over statsbudsjettet.

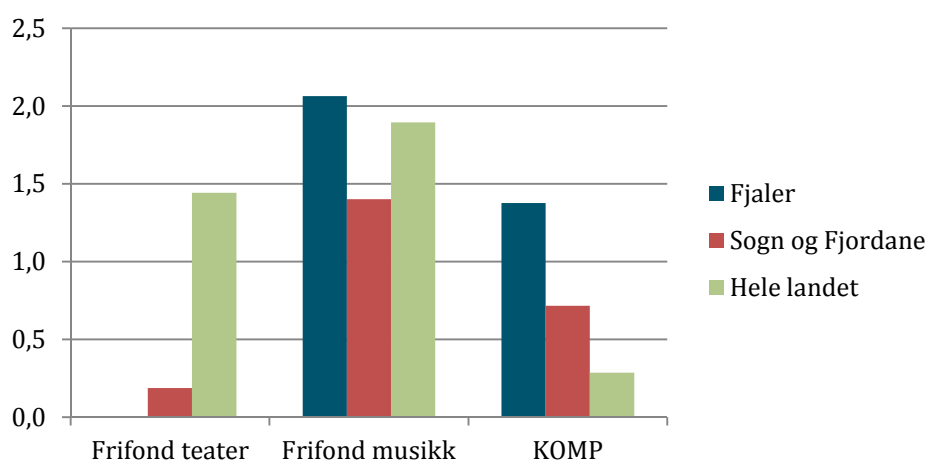

Figur 15: Frifond og KOMP tildelinger. Kroner pr. innbygger (jf. tabell 12). Kilde: Norsk teaterråd og Norsk musikkråd.

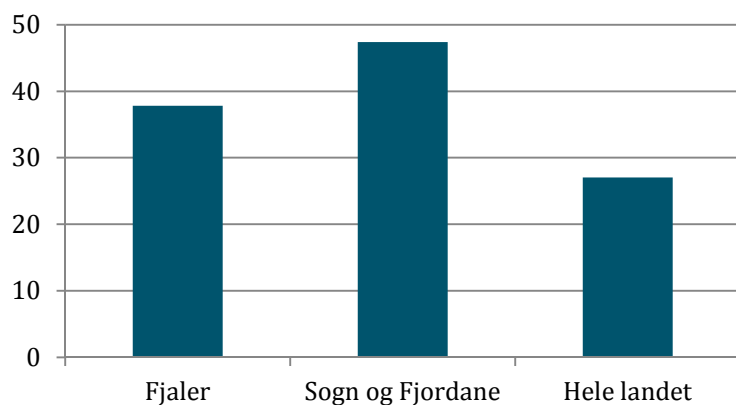

Figur 16: Tildelinger fra Norsk kulturråd samt festivalstøtte over statsbudsjettet. Kroner pr. innbygger (jf. tabell 12). Kilde: Norsk kulturråd og statsbudsjettet.

## 2.10 Frivillighet

Frivillighet er svært viktig for det lokale kulturlivet. I denne oversikten har vi vektlagt lokale foreninger som har søkt mva-kompensasjon. Fra denne ordningen har vi hentet ut antall kroner refundert mva. Dette tallet er direkte utledet av virksomhetens driftsutgifter. Driftsutgiftene mener vi kan si mye om nivået på aktiviteten i de frivillige organisasjonene. Vi har kun trukket ut organisasjoner som jobber lokalt og organisasjoner som jobber med kultur (ICNPO-kode 1100).

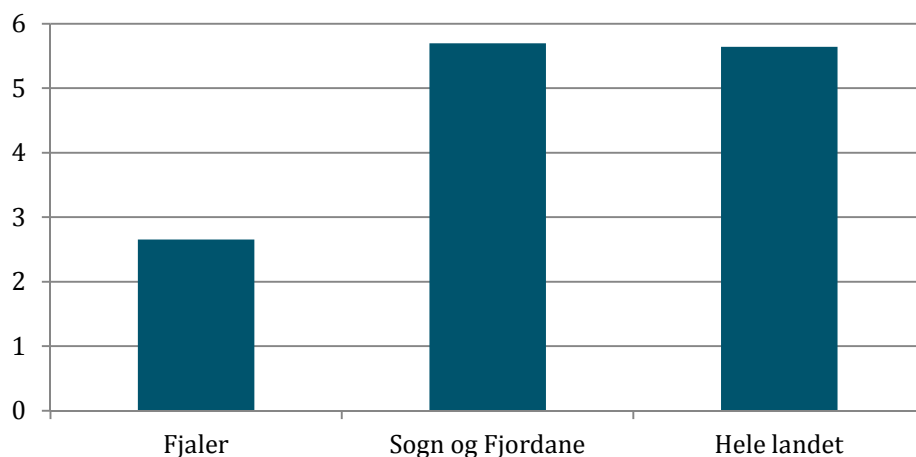

Figur 17: Mva-kompensasjon. Kroner pr. innbygger (jf. tabell 13). Kilde: Lotteri- og stiftelsestilsynet.

Siden ikke alle frivillige lag og organisasjoner søker slik kompensasjon, har vi valgt å inkludere medlemstall for to organisasjoner som jobber lokalt, men som har en svært høy samlet medlemsmasse: Korps og historielag.

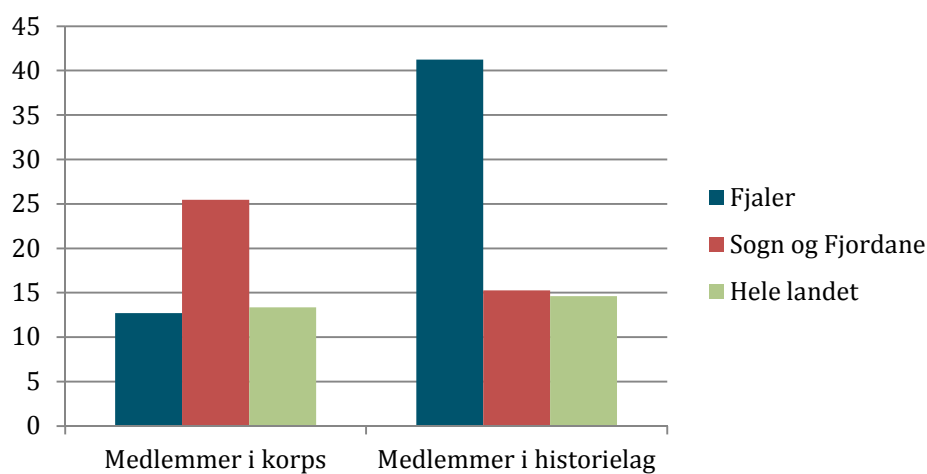

Figur 18: Medlemstall i korps og i historielag pr. 1000 innbygger (jf. tabell 13). Kilde: Norges musikkorpsforbund, Korpsnett og Landslaget for historielag.

### 3. Kommunale utgifter til kultur

I Norsk kulturindeks har vi valgt å holde kommunale utgifter til kultur utenfor. I dette notatet tar vi likevel med noen tall fra Kostra som kan være interessante og relevante for kommunene. Vi presenterer her tall i kroner pr. innbygger samt prosentvis forhold til landsgjennomsnittet (=100%).

Tabell 14: Kommunale utgifter til ulike kulturtiltak i Fjaler kommune. Pr. innbygger samt prosentvis i forhold til landsgjennomsnitt.

Kommunale utgifter til kultur	2005		2006		2007		2008		2009		2010	
	Pr. innb.	lft. gjsn.	Pr. innb.	lft. gjsn.	Pr. innb.	lft. gjsn.	Pr. innb.	lft. gjsn.	Pr. innb.	lft. gjsn.	Pr. innb.	lft. gjsn.
Netto driftsutgifter aktivitetstilbud barn og unge	11	7 %	25	15 %	19	11 %	30	17 %	31	17 %	46	24 %
Netto driftsutgifter folkebibliotek	214	94 %	232	98 %	239	100 %	247	100 %	309	124 %	347	136 %
Netto driftsutgifter til kino	19	158 %	19	150 %	22	135 %	72	594 %	92	895 %	102	701 %
Netto driftsutgifter til muséer	0	0 %	0	0 %	0	0 %	0	0 %	0	0 %	0	0 %
Netto driftsutgifter til kunstformidling	30	47 %	-82	-123 %	177	234 %	26	30 %	-33	-40 %	107	127 %
Netto driftsutgifter Idrett	286	85 %	384	104 %	321	78 %	179	65 %	178	90 %	174	107 %
Netto driftsutgifter kommunale idrettsbygg og idrettsanlegg							278	175 %	270	107 %	169	47 %
Netto driftsutgifter kommunale musikk- og kulturskoler	373	212 %	403	216 %	438	219 %	507	238 %	475	216 %	463	207 %
Netto driftsutgifter andre kulturaktiviteter	415	194 %	472	187 %	515	182 %	527	218 %	590	254 %	639	261 %
Netto driftsutgifter kommunale kulturbygg							4	4 %	6	5 %	0	0 %
Netto driftsutgifter kultursektoren	1348	108 %	1453	107 %	1730	118 %	1869	119 %	1917	119 %	2047	118 %

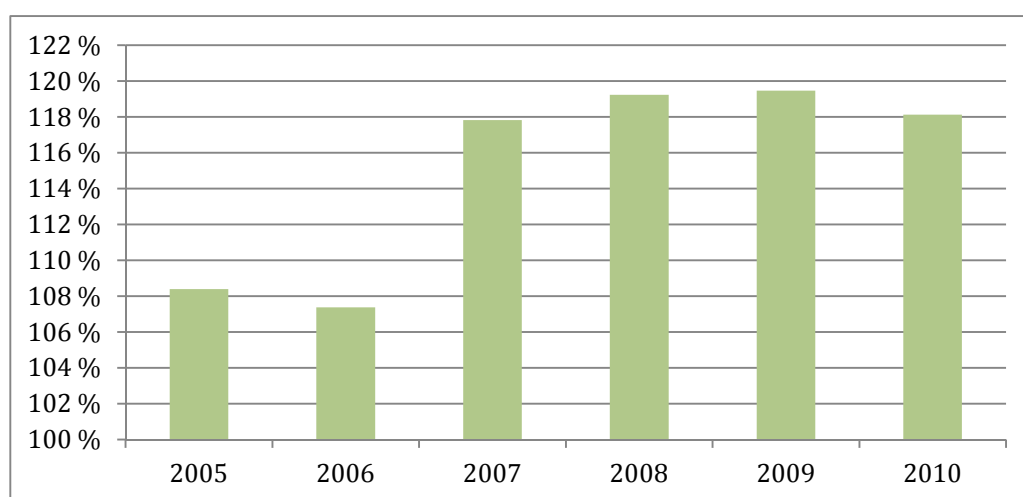

Figur19: Netto driftsutgifter til kultur i perioden 2004 til 2010 i Fjaler kommune. Sum pr. innbygger i % i forhold til landsgjennomsnitt (=100%).



## 4. Konklusjon

Fjaler kommune har et godt, men likevel ujevnt kulturliv. Noen kategorier er de sterke på, andre er de svakere på. Det bor mange kunstnere i Fjaler, særlig innenfor billedkunst. Fire av disse kunstnerne mottok stipend fra Statens kunstnerstipend i 2010, noe som tyder på høy kunstnerisk kvalitet. Antall sysselsatte i kulturvirksomheter er lavere enn antall kunstnere i Fjaler. Den lave andelen av personer i kommunen som jobber i kulturvirksomheter (en femtedel av landsgjennomsnittet) kan tyde på at den profesjonelle delen (i betydningen sysselsetting) av kulturlivet ikke er på et særlig høyt nivå. Denne tendensen ser vi imidlertid for hele HAFS regionen.

Musikk er en av kategoriene Fjaler gjør det svært godt på. Fjaler rangerer som kommune nummer åtte i landet. I 2010 ble det registrert hele 65 arrangement i TONO, 22 arrangement pr. 1000 innbyggere. Dette er over fire ganger mer enn landsgjennomsnittet. Bilde forsterkes ytterligere når vi ser at aktører i kommunen mottok støtte fra både Frifond musikk og KOMP i 2010. Aktører i Fjaler mottok også midler fra Norsk kulturråd i 2010. Dette er et tegn på at det arrangeres kulturtilbud av høy kunstnerisk kvalitet i kommunen. Tildelingen pr. innbygger var høyere enn landsgjennomsnittet. Av disse tildelingene var én til Jacob Sande-Selskapets Fest i Fjaler (litteratur), det andre var tilskudd til videoarbeidet Omvei (utstillinger).

Kinotilbudet og kinobesøket i Fjaler er godt sammenlignet med en del andre kommuner av samme størrelse, men svakt sammenlignet med landsgjennomsnittet. Antall forestillinger er 60 % av landsgjennomsnittet, mens antall besøk er under halvparten av landsgjennomsnittet. Biblioteket i Fjaler har et utlån tett opptil landsgjennomsnittet med 4,77 medier pr. innbyggere. Besøket er derimot noe lavere (63 %) enn landsgjennomsnittet.

Kulturskolen i Fjaler synes å være en av de beste i landet. Nesten 60 % av alle barn i Fjaler går i kulturskolen, over dobbelt så mange som målet til myndighetene (30 %) og mer enn tre ganger så mange som landsgjennomsnittet. DKS-tilbudet er på linje med tilbudet ellers i landet.

Det er ikke registrert scenekunsttilbud i kommunen. Kommunen har heller ikke et museumstilbud organisert av en statlig museumsinstitusjon.

Den kommunale pengebruken på kultur i Fjaler ligger om lag 18 prosentpoeng over landsgjennomsnittet. Dette har vært tilfellet siden 2006 da de lå 7 prosent over landsgjennomsnittet.

## 5. Tabeller

Vi har her samlet alle tallene for Fjaler, relevante sammenlignbare kommuner, regionen HAFS og Sogn og Fjordane fylke. Kommunerangeringen går fra 1-430, regionrangeringen går fra 1-83, fylkesrangeringen går fra 1-19.

Tabell 3: Oversikt over antall medlemskap i ulike kunstnerorganisasjoner for personer med adresse i kommunen. Enkelt personer kan være medlem i flere organisasjoner. (Kilde: Medlemsoversikt fra kunstnerorganisasjonene i 2011)

KUNSTNERE		Antall kunstnere i ulike sjangere									
Kommune /region/fylke	Gra- fill	Norske danse- kunstnere	Norsk filmfor- bund	Musikernes fellesorgani- sasjon	Den norske forfatterfo- rening	Gra- mart	Norske billed- kunstnere	Norske kunsthånd- verkere	Norsk skue- spillerforening	NOP A	Sum kunst- nere
Fjaler	0	0	0	6	1	0	5	1	0	0	13
Sogn og Fjordane	7	4	1	101	4	18	42	13	3	1	194
Hele landet	915	817	1044	7134	526	3562	2622	846	1097	708	19271
Askvoll	1	0	1	2	0	1	0	0	0	0	5
Naustdal	1	0	0	1	0	0	2	1	0	0	5
Jølster	0	0	0	8	0	0	6	1	1	0	16
Eid	0	0	0	9	1	1	3	0	1	0	15
Ullensvang	1	0	0	3	0	0	6	0	0	0	10
Seljord	0	0	0	10	0	1	8	0	1	0	20
HAFS	1	0	1	10	2	1	7	3	0	0	25

Tabell 4: Detaljoversikt over antall kunstnere, tildelinger Statens kunstnerstipend og kunstnermangfold. Kilde: Medlemstall fra kunstnerorganisasjonene samt tall fra Statens kunstnerstipend.

KUNSTNERE	Antall kunstnere			Tildelinger Statens kunstnerstipend			Kunstnermangf.	Total
	Totalt	pr. 1000 innb.	lft. landsgj.sn.	Kroner totalt	Kr. pr. innb.	lft. landsgj.sn.	Rangering	Rangering
Fjaler	13	4,47	114 %	440900	151,56	1214 %	47	15
Sogn og Fjordane	194	1,80	46 %	480900	4,46	36 %	19	15
Hele landet	19271	3,92	100 %	61411100	12,48	100 %	0	0
Askvoll	5	1,67	43 %	0	0,00	0 %	220	228
Naustdal	5	1,86	48 %	0	0,00	0 %	180	192
Jølster	16	5,30	135 %	0	0,00	0 %	52	26
Eid	15	2,54	65 %	0	0,00	0 %	100	110
Ullensvang	10	2,94	75 %	42000	12,33	99 %	149	83
Seljord	20	6,77	173 %	186000	62,94	504 %	49	6
HAFS	25	2,37	60 %	440900	41,78	335 %	29	20

bell 5: Kulturarbeidere. Kilde: SSB sin sysselsettingsstatistikk på fem-siffernivå (SN2007).

Kommune/region/fylke	Sysselsatte i kulturyrker			Total
	Antall totalt	Pr. 1000 innb.	lft. landsgj.sn.	Rangering
Fjaler	6	2,06	19 %	369
Sogn og Fjordane	812	7,54	71 %	7
Hele landet	52118	10,59	100 %	0
Askvoll	9	3,00	28 %	293
Naustdal	3	1,12	11 %	418
Jølster	12	3,97	38 %	221
Eid	32	5,42	51 %	158
Ullensvang	27	7,93	75 %	79
Seljord	26	8,80	83 %	65
HAFS	33	3,13	30 %	82

Tabell 6: Museum: Statlige og kommunale midler til museene, og museumsbesøk. Kilde: Norsk kulturråd og KOSTRA/SSB.

Kommune	Statlige overføringer 2009			Kommunale overføringer 2010			Besøktall 2009			Total
	Antall totalt	Kr. pr. 1000 innb.	lft. landsgj.sn.	Antall totalt	Kr. pr. 1000 innb.	lft. landsgj.sn.	Antall totalt	Pr. innb.	lft. landsgj.sn.	Rang
Fjaler	0	0,00	0 %	0	0,00	0 %	0	0,00	0 %	390
Sogn og Fjordane	21501	199,56	122 %	2276	21,12	33 %	119863	1,11	103 %	14
Hele landet	807482	164,11	100 %	316386	64,30	100 %	5328855	1,08	100 %	0
Askvoll	0	0,00	0 %	0	0,00	0 %	0	0,00	0 %	390
Naustdal	1122	417,45	254 %	0	0,00	0 %	6253	2,33	215 %	78
Jølster	1261	417,45	254 %	167	55,28	86 %	7030	2,33	215 %	32
Eid	0	0,00	0 %	10	1,69	3 %	0	0,00	0 %	385
Ullensvang	764	224,29	137 %	200	58,74	91 %	4111	1,21	111 %	103
Seljord	810	273,94	167 %	115	38,92	61 %	12593	4,26	393 %	39
HAFS	1214	115,07	70 %	112	10,61	17 %	6770	0,64	59 %	63

Tabell 7: Musikk. Antall Tono-registrerte konserter. Kilde: TONO.

Kommune/region/fylke	Antall Tonoregistrerte arrangementer			Total
	Antall totalt	Pr. 1000 innb.	lft. landsgj.sn.	Rangering
Fjaler	65	22,34	451 %	8
Sogn og Fjordane	534	4,96	100 %	10
Hele landet	24360	4,95	100 %	0
Askvoll	10	1,49	30 %	257
Naustdal	4	3,33	67 %	362
Jølster	17	5,63	114 %	135
Eid	45	7,62	154 %	78
Ullensvang	57	16,74	338 %	18
Seljord	34	11,51	232 %	43
HAFS	86	8,15	165 %	9

Tabell 8: Kino. Antall kinoforestillinger og kinobesøk. Kilde: KOSTRA/SSB.

KINO	Antall forestillinger			Kinobesøk			Besøk på norske filmer			Total
	Antall totalt	Pr. 100 innb.	lft. landsgj.sn.	Antall totalt	Pr. innb.	lft. landsgj.sn.	Antall totalt	Pr. innb.	lft. landsgj.sn.	
Fjaler	118	4,06	63 %	2313	0,80	36 %	759	0,26	51 %	119
Sogn og Fjordane	3979	3,69	58 %	124765	1,16	52 %	33649	0,31	61 %	19
Hele landet	316018	6,42	100 %	11018443	2,24	100 %	2513441	0,51	100 %	0
Askvoll	92	3,07	48 %	2177	0,73	32 %	0	0,00	0 %	137
Naustdal	0	0,00	0 %	0	0,00	0 %	0	0,00	0 %	325
Jølster	35	1,16	18 %	1056	0,35	16 %	0	0,00	0 %	227
Eid	283	4,79	75 %	7933	1,34	60 %	2172	0,37	72 %	93
Ullensvang	54	1,59	25 %	1538	0,45	20 %	298	0,09	17 %	179
Seljord	35	1,18	18 %	1416	0,48	21 %	0	0,00	0 %	214
HAFS	325	3,08	48 %	7634	0,72	32 %	759	0,07	14 %	63

Tabell 9: Bibliotek. Tilvekst, utlån og bibliotekbesøk. Kilde: KOSTRA/SSB.

BIBLIOTEK	Tilvekst alle medier			Utlån alle medier			Bibliotekbesøk			Total
	Antall totalt	Pr. innb.	lft. langsgjen-nomsnitt	Antall totalt	Pr. innb.	lft. landsgj.sn.	Antall totalt	Pr. innb.	lft. landsgj.sn.	
Fjaler	1963	0,67	159 %	13868	4,77	94 %	7938	2,73	63 %	199
Sogn og Fjordane	50738	0,47	141 %	502931	4,67	92 %	491985	4,57	105 %	7
Hele landet	1299901	0,26	100 %	24918801	5,06	100 %	21451419	4,36	100 %	0
Askvoll	810	0,27	82 %	7438	2,48	49 %	8000	2,67	61 %	388
Naustdal	1120	0,42	79 %	16390	6,10	120 %	0	0,00	0 %	311
Jølster	1360	0,45	157 %	19102	6,32	125 %	19000	6,29	144 %	138
Eid	1903	0,32	122 %	18762	3,18	63 %	31407	5,32	122 %	239
Ullensvang	1709	0,50	117 %	13040	3,83	76 %	6622	1,94	45 %	287
Seljord	1579	0,53	138 %	18331	6,20	122 %	9558	3,23	74 %	181
HAFS	6021	0,57	134 %	39651	3,76	74 %	24111	2,28	52 %	72

Tabell 10: Scenekunst. Scenekunstforestillinger, og besøk på disse. Kilde: Riksteatret, NTO, Årsrapporter fra regionteatrene.

SCENEKUNST	Teater og operaforestillinger			Teater og operapublikum			Danseforestillinger			Total
	Antall totalt	Pr. 1000 innb.	lft. landsgj.sn.	Antall totalt	Pr. innb.	lft. landsgj.sn.	Antall totalt	Pr. 1000 innb.	lft. landsgj.sn.	
Fjaler	0	0,00	0 %	0	0,00	0 %	0	0,00	0 %	146
Sogn og Fjordane	157	1,46	80 %	14269	0,13	35 %	4	0,04	23 %	13
Hele landet	9001	1,83	100 %	1837317	0,37	100 %	794	0,16	100 %	0
Askvoll	0	0,00	0 %	0	0,00	0 %	0	0,00	0 %	146
Naustdal	0	0,00	0 %	0	0,00	0 %	0	0,00	0 %	146
Jølster	0	0,00	0 %	0	0,00	0 %	0	0,00	0 %	146
Eid	5	0,85	46 %	1296	0,22	59 %	2	0,34	210 %	19
Ullensvang	0	0,00	0 %	0	0,00	0 %	0	0,00	0 %	146
Seljord	8	2,71	148 %	1050	0,36	95 %	1	0,34	210 %	5
HAFS	0	0,00	0 %	0	0,00	0 %	0	0,00	0 %	71

Tabell 11: Kulturskole og Den kulturelle skolesekken. Tilbud og deltakelse. Kilde: DKS og KOSTRA/SSB.

DKS + KULTURSKOLE	Antall elever fra kommunen i kulturskole			DKS-publikum i kommunen			Total
	Antall totalt	Pr. barn	ift. landsgj.sn.	Antall totalt	Pr. barn	ift. landsgj.sn.	
<b>Kommune/region/fylke</b>							<b>Rangering</b>
Fjaler	190	0,59	336 %	1946	6,08	106 %	71
Sogn og Fjordane	4199	0,29	164 %	75612	5,22	91 %	2
Hele landet	109263	0,18	100 %	3526802	5,71	100 %	0
Askvoll	204	0,54	305 %	1439	3,81	67 %	210
Naustdal	68	0,19	109 %	1410	3,98	70 %	366
Jølster	101	0,24	136 %	1958	4,67	82 %	299
Eid	211	0,25	144 %	3999	4,83	85 %	275
Ullensvang	141	0,32	181 %	1760	3,99	70 %	282
Seljord	135	0,40	224 %	2725	8,02	140 %	62
HAFS	546	0,42	237 %	5992	4,61	81 %	31

Tabell 12: Sentrale tildelinger til kultur. Kilde: Norsk teaterråd, Norsk musikkråd, Norsk kulturråd og statsbudsjettet.

SENTRALE TILDELINGER	Frifond teater		Frifond musikk		KOMP		Norsk kulturråd + knutepunktfestivaler			Total
	Kr. pr. innb.	ift. landsgj.sn.	Kr. pr. innb.	ift. landsgj.sn.	Kr. pr. innb.	ift. landsgj.sn.	Totalbeløp	Kr. pr. innb.	ift. landsgj.sn.	
<b>Kommune</b>										<b>Rangering</b>
Fjaler	0,00	0 %	2,06	109 %	1,38	483 %	110000	37,81	140 %	19
Sogn og Fjordane	0,19	13 %	1,40	74 %	0,71	251 %	5103000	47,36	175 %	5
Hele landet	1,44	100 %	1,89	100 %	0,28	100 %	132968000	27,02	100 %	0
Askvoll	0,00	0 %	0,00	0 %	0,00	0 %	0	0,00	0 %	309
Naustdal	0,00	0 %	3,35	177 %	0,00	0 %	0	0,00	0 %	154
Jølster	0,00	0 %	0,00	0 %	1,32	465 %	20000	6,62	24 %	180
Eid	0,00	0 %	0,85	45 %	0,68	238 %	0	0,00	0 %	275
Ullensvang	0,00	0 %	1,47	78 %	0,00	0 %	405000	118,94	440 %	22
Seljord	0,00	0 %	1,69	89 %	0,00	0 %	0	0,00	0 %	230
HAFS	0,00	0 %	1,42	75 %	0,38	133 %	160000	15,16	56 %	29

Tabell 13: Frivillighet. Mva-kompensasjon samt medlemstall. Kilde: Lotteri- og stiftelsestilsynet, Norges musikkorpsforbund, Korpsnett og Landslaget for historielag.

FRIVILLIGHET	Mva-kompensasjon			Medlemmer i korps			Medlemmer i historielag			Total
	Antall totalt	Kr. pr. innb.	ift. landsgj.sn.	Antall totalt	Pr. 1000 innb.	ift. landsgj.sn.	Antall totalt	Pr. 1000 innb.	ift. landsgj.sn.	
<b>Kommune/region/fylke</b>										<b>Rangering</b>
Fjaler	7716	2,65	47 %	37	12,72	95 %	120	41,25	282 %	229
Sogn og Fjordane	613753	5,70	101 %	2742	25,45	191 %	1645	15,27	104 %	3
Hele landet	27760173	5,64	100 %	65675	13,35	100 %	71948	14,62	100 %	0
Askvoll	937	0,31	6 %	0	0,00	0 %	8	2,67	18 %	403
Naustdal	0	0,00	0 %	8	2,98	22 %	184	68,48	468 %	354
Jølster	19577	6,48	115 %	106	35,09	263 %	0	0,00	0 %	72
Eid	50376	8,53	151 %	266	45,05	337 %	0	0,00	0 %	53
Ullensvang	11191	3,29	58 %	61	17,91	134 %	987	289,87	1982 %	128
Seljord	14132	4,78	85 %	53	17,94	134 %	0	0,00	0 %	164
HAFS	34548	3,27	58 %	256	24,26	182 %	330	31,27	214 %	32