



Norsk kulturindeks 2012

Resultater for Narvik kommune

BÅRD KLEPPE

TF-notat nr. 77/2012

Tittel: Norsk kulturindeks
Undertittel: Resultater for Narvik kommune
TF-notat nr: 77/2012
Forfatter(e): Bård Kleppe
Dato: 21.12.2012
ISBN: 978-82-7401-583-8
ISSN: 1891-053X
Pris: 150,- (Kan lastes ned gratis fra www.telemarksforskning.no)
Framsidedfoto: Istock.com
Prosjekt: Norsk kulturindeks 2012
Prosjektnr.: 20120840
Prosjektleder: Bård Kleppe
Oppdragsgiver(e): Narvik kommune

Telemarksforskning
Postboks 4
3833 Bø i Telemark
Tlf: +47 35 06 15 00
Epost: post@tmforsk.no
www.telemarksforskning.no

Norsk kulturindeks er en årlig oversikt over kulturnivået i norske kommuner. Rapporten utarbeides av Telemarksforskning med finansiering fra interne midler.

Telemarksforskning er et selvstendig, regionalt forankret forskningsinstitutt med kunder og prosjekter over hele Norge. Instituttet har ca. 30 forskere fordelt på fem fagfelt som jobber på oppdrag for departementer, direktorater, fylker, kommuner, regionråd, bedrifter og organisasjoner over hele landet.

Telemarksforskning har sammen med Høgskolen i Telemark i en årrekke vært et sentralt miljø for kulturpolitisk forskning. Instituttet har i dag fem forskere som jobber med kulturpolitisk forskning på heltid, samt tre seniorforskere i bistillinger med lang internasjonal erfaring på området. Sammen med Høgskolen i Telemark arrangerer Telemarksforskning blant annet den årlige konferansen Kulturrikets tilstand.

Prosjektleder for Norsk kulturindeks er forsker Bård Kleppe. Henvendelser kan rettes til ham på telefon 911 97 543 eller epost kleppe@tmforsk.no.

Forord

Norsk kulturindeks er en årlig oversikt over kulturtilbud og kulturaktivitet i norske kommuner, regioner og fylker. Indeksen er basert på registerdata fra en rekke offentlige etater, interesseorganisasjoner og foreninger. I denne rapporten presenterer vi resultater og detaljer for Narvik kommune, utvalgte sammenlignbare kommuner, Nordland fylke og landsgjennomsnittet.

Norsk kulturindeks er utarbeidet av Bård Kleppe i samarbeid med en intern referansegruppe bestående av følgende forskere: Knut Vareide, Ole Marius Hylland, Ola K. Berge, Mari T. Heian, Heidi Stavrum og Knut Løyland.

Vi takker alle som har vært behjelpelig med å sende oss data.

Bø, 21. desember 2012

Bård Kleppe

Prosjektleder

Innhold

Innledning	6
Kort om metode	6
Plassering i Norsk kulturindeks	8
1. Kunstnere	9
2. Kulturarbeidere	11
3. Museum	12
4. Konserter.....	13
5. Kino	14
6. Bibliotek.....	15
7. Scenekunst.....	17
8. Kulturskolen og Den kulturelle skolesekken.....	18
9. Sentrale tildelinger.....	20
10. Frivillighet	22
11. Kommunale utgifter til kultur	24
12. Tabeller.....	26

Innledning

Hva er statusen for kulturlivet i Narvik kommune sammenlignet med andre kommuner, gjennomsnittet for regionen, fylket og hele landet? I dette notatet presenterer vi tall fra Norsk kulturindeks 2012 som kan si noe om dette. I rapporten er tallene presentert grafisk, bak i rapporten presenterer vi tallene i tabeller. Tabellene viser totale summer, summer delt på antall innbyggere, samt summer delt på antall innbyggere prosentvis i forhold til landsgjennomsnittet. For data som er sammenlignbare med tall fra Norsk kulturindeks 2011, presenterer vi endringer i prosent.

Kort om metode

Norsk kulturindeks er basert på data hentet fra KOSTRA¹/SSB, medlemslister, offentlige registre og ulike kulturpolitiske ordninger. Kvaliteten på disse dataene er jevnt over god, men det vil være umulig å fange opp alle kulturtiltak rundt om i kommunene. Datakildene er også av noe varierende kvalitet. Der dette er tilfellet er det spesifisert i teksten.

Når vi sammenligner kulturtilbud i denne rapporten, tar vi utgangspunkt i gjennomsnittstall. Dette kan være antall kunstnere pr. innbygger eller publikummere pr. innbygger. På denne måten kan man sammenligne kulturtilbud og kulturbruk på tvers av kommuner med ulikt innbyggertall. I utvalget av indikatorer har vi primært valgt oversikter der enheten er personer, enten publikummere, medlemmer, deltakere i kulturskole etc. Vi har også etterstrebet indikatorer som ikke favoriserer små eller store kommuner systematisk. Vi presenterer ikke noen fullstendig oversikt over metode i denne rapporten, men henviser til Norsk kulturindeks 2012 (Kleppe 2012) der dette redegjøres for i detalj. Publikasjonen kan lastes ned fra våre hjemmesider².

I Norsk kulturindeks finnes også en rangering. Kommuner, regioner og fylker er rangert i ti kategorier med en samlet sum til slutt. Rangeringen i kategoriene skal fortelle noe om hvordan kulturnivået er i den gitte kommunen eller regionen er på dette området og totalrangeringen skal si noe om det totale kulturnivået. Kategoriene har blitt valgt ut med bakgrunn i tilgjengelige data og ut i fra en tanke om hvilke faktorer som spiller positivt inn på kulturtilbudet og kulturbruken i en kommune. Vi har her dratt nytte av Telemarksforskings kompetanse innen kulturpolitikk, kommunalpolitikk og regional utvikling. En generell målsetting har vært å velge og vekte data på en slik måte at strukturelle egenskaper, som for eksempel folketall, i minst mulig grad påvirker resultatene. Videre har vi valgt data som beskriver både kulturtilbud og kulturbruk. Som en hovedregel har disse blitt vektlagt like mye. En oversikt over kilder og vektning finnes på neste side.

Beskrivelsen av kulturtilbudet og kulturaktivitet tar utgangspunkt i følgende ti kategorier: Kunstnere, kulturarbeidere, museum, musikk, kino, bibliotek, scenekunst, kulturskoler og Den kulturelle skolesekken, sentrale tildelinger og frivillighet. Alle kategorier er vektet likt, men delindikatorer innen hver kategori er vektet ulikt.

¹ Kommune-Stat-Rapportering.

² http://www.tmforsk.no/publikasjoner/detalj.asp?merket=5&r_ID=1942

Tabell 1: Kategorier, kilder, årstall og vektninger for Norsk kulturindeks.

Kategori	Kilde	År	Vekting
1 KUNSTNERE			
1a Kunstnertetthet	Medlemsregister fra 10 kunstnerorganisasjoner	2012	5 %
1b Kunstnermangfold	Medlemsregister fra 10 kunstnerorganisasjoner	2012	2,5 %
1c Tildelinger fra Statens kunstnerstipend	Statens kunstnerstipend	2011	2,5 %
2 KULTURARBEIDERE			
2a Sysselsatte innen kunstnerisk produksjon	SSB sin sysselsettingsstatistikk (SN2007)	2011	2,5 %
2b Sysselsatte innen kulturformidling	SSB sin sysselsettingsstatistikk (SN2007)	2011	2,5 %
2c Sysselsatte i kunstopplæring	SSB sin sysselsettingsstatistikk (SN2007)	2011	2,5 %
2d Sysselsatte i media	SSB sin sysselsettingsstatistikk (SN2007)	2011	2,5 %
3 MUSEUM			
3a Kommunale midler til museum	KOSTRA/SSB	2011	2,5 %
3b Totalt besøkstall for museum	Kulturrådet og årsrapporter fra konsoliderte museer.	2011	2,5 %
3c: Betalende besøk museum	Kulturrådet og årsrapporter fra konsoliderte museer.	2011	5 %
4 KONSERTER			
4a Antall Tono-arrangement	TONO	2011	5 %
4b Billetinntekter for Tono-registrerte konserter	TONO + Norsk Rockforbund	2011	5 %
5 KINO			
5a Antall filmfremvisninger totalt	KOSTRA/SSB	2011	2,5 %
5b Antall filmfremvisninger av norske filmer	KOSTRA/SSB	2011	2,5 %
5c Antall kinobesøk totalt	KOSTRA/SSB	2011	2,5 %
5d Antall kinobesøk norske filmer	KOSTRA/SSB	2011	2,5 %
6 BIBLIOTEK			
Totalt utlån fra folkebibliotek (alle medier)	KOSTRA/SSB	2011	2,5 %
Antall besøk i folkebibliotek	KOSTRA/SSB	2011	2,5 %
7 SCENEKUNST			
7a Antall teaterforestillinger	NTO statistikk + tilsendte lister fra regionteatre	2011	3,33 %
7b Teaterpublikum	NTO statistikk + tilsendte lister fra regionteatre	2011	3,33 %
7c Antall danseforestillinger	Danseinformasjonen	2011	3,33 %
8 KULTURSKOLE / DEN KULTURELLE SKOLESEKKEN			
7a Antall årstimer totalt i kulturskolen	GSI	2011	1,25 %
7b Bredden i kulturskoletilbudet	GSI	2011	1,25 %
7c Antall elever fra kommunen i kulturskole	KOSTRA/SSB	2011	2,5 %
7d Antall publikum Den kulturelle skolesekken	DKS-sekretariatet / Ksys	2011	5 %
9 SENTRAKALE TILDELINGER			
9a Kulturfondtildelinger + tilskudd over statsbudsjettet	Norsk kulturråd og Statsbudsjettet 2012	2011	3,33 %
9b Tildelinger Frifond	Norsk musikkråd og Norsk teaterråd	2011	3,33 %
9c Tildelinger Riksantikvaren	Riksantikvaren	2011	3,33 %
10 FRIVILLIGHET			
10a Mva refusjon	Lotteri- og stiftelsestilsynet	2011	5,00 %
10b Antall korpsmedlemmer	Norges musikkorps forbund og korpsnett	2012	1,67 %
10c Antall kormedlemmer	4 korforbund + KOSTRA (se metode)	2012	1,67 %
10d Antall historielagsmedlemmer	Landslaget for historielag	2012	1,67 %

Plassering i Norsk kulturindeks

Narvik havner totalt sett på en 121. plass blant 429 kommuner i Norsk kulturindeks 2012. Der- som man gjør om denne rangeringen til en score mellom en og ti, får Narvik en totalscore på 7,2. Sentrale tildelinger er den kategorien der Narvik scorer høyest (57. plass). Narvik gjør det også godt på museum (84. plass), konserter (100. plass) og kino (72. plass). I kategorien kul- turskole + Den kulturelle skolesekken (327. plass) og frivillighet (282. plass) scorer de dårligst.

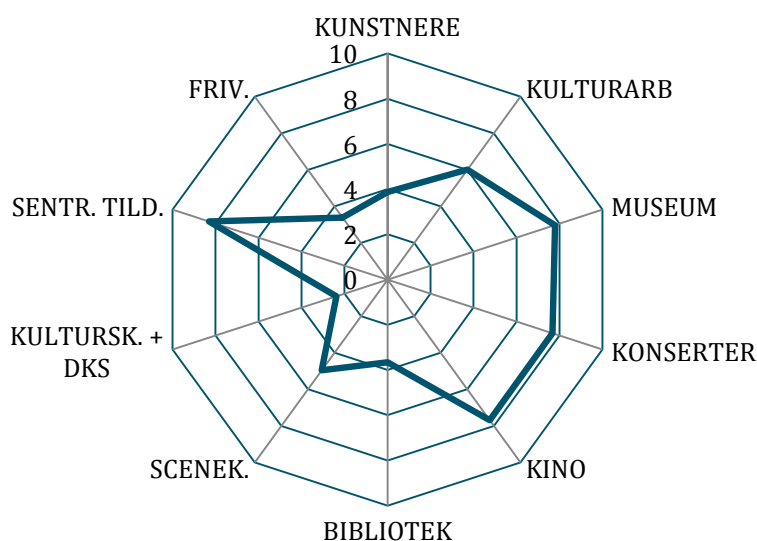

Figur 1: Kommunens score i de ulike kategoriene. De beste verdiene befinner seg ytterst i radardiagrammet. Kategoriene er rangert fra 0-10.

Tabell 2: Kommunens rangering (av 429) sammenlignet med andre, relevante kommuner.

Region	KUNSTNERE	KULTURARB	MUSEUM	KONSERTER	KINO	BIBLIOTEK	SCENEKUNST	KULTURSKOLE + DKS	SENR. TILDELINGER	FRIVILLIGHET	RANG	2011
Narvik	246	171	84	100	72	270	127	327	57	282	121	(121)
Bodø	70	67	43	48	81	283	129	416	69	123	51	(38)
Harstad	83	58	62	31	64	183	111	272	155	195	32	(16)
Rana	233	25	244	75	68	131	4	261	312	167	88	(111)
Vefsn	119	51	153	176	35	222	156	78	131	288	67	(136)
Ofoten	78	50	30	37	35	64	42	53	17	70	55	(32)

1. Kunstnere

Antallet kunstnere, deres kunstneriske aktivitet og deres kunstneriske kvalitet vil svært sannsynlig påvirke kulturlivet i kommunen. Kunstnerne iverksetter ofte kulturtiltak lokalt og bidrar til å styrke kulturlivet i lokalsamfunnet. Oversikten vi her presenterer tar utgangspunkt i bostedsadresse for kunstnere registrert i de ti største kunstnerorganisasjonene i landet. Vi presenterer også oversikt over tildelinger fra Statens kunstnerstipend (SKS). Dette vil være en indikator på den kunstneriske kvaliteten til kunstnerne som er bosatt i kommunen.

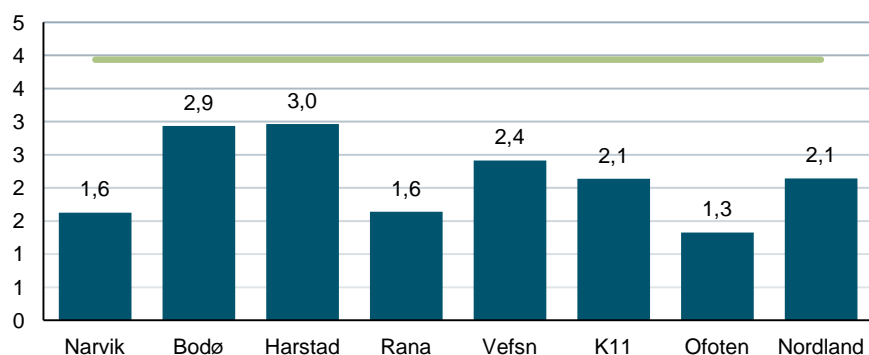

Figur 2: Antall kunstnere pr. tusen innbyggere i utvalgte kommuner, regioner, kostragruppe 11 og fylker i 2012. Landsgjennomsnittet er markert med grønt (3,9)

Totalt er 30 kunstnere bosatt i Narvik kommune. Dette tilsvarer 1,6 kunstnere pr. tusen innbyggere, en kunstnertetthet som er om lag 40 % av landsgjennomsnittet. Kunstnertettheten i Narvik har vært uendret det siste året. På landsbasis har det heller ikke vært noen endring i kunstnertettheten.

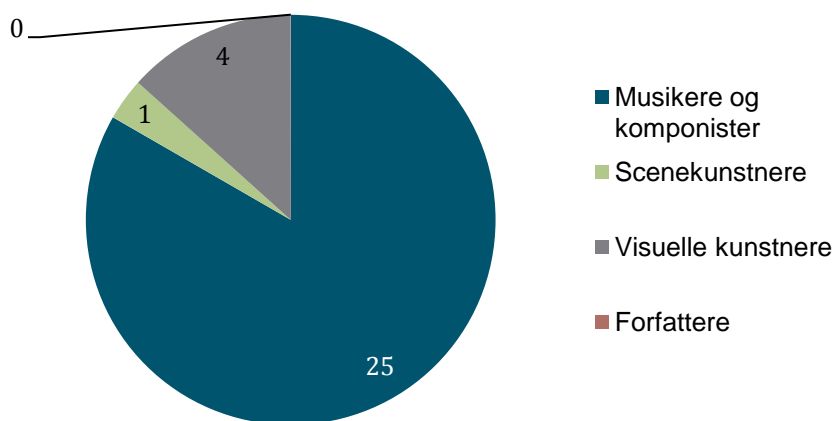

Figur 3: Antall medlemskap i ulike organisasjoner fordelt på kunstformer i Narvik kommune.

Av de 30 kunstnerne i Narvik kommune er 25 musikere eller komponister, 1 scenekunstner og 4 visuelle kunstnere. Ingen forfattere er registrert i Narvik.

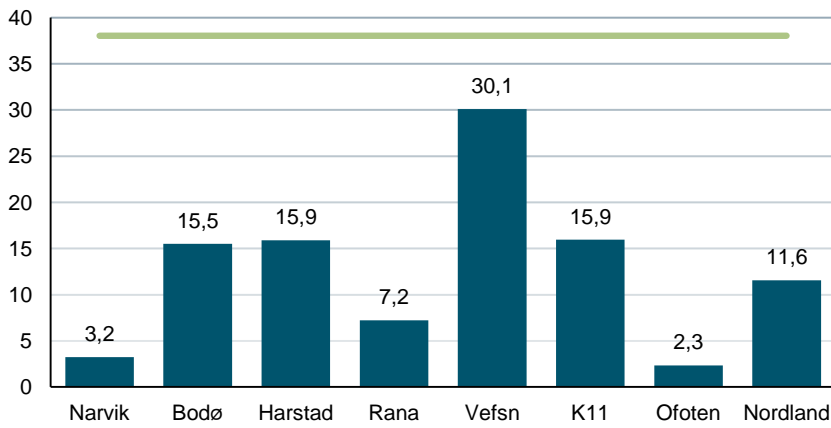

Figur 4: Tildelinger fra Statens kunstnerstipend til kunstnere i Narvik, utvalgte kommuner og Nordland i 2011. Kroner pr. innbygger. Landsgjennomsnittet er markert med grønn strek (38)

Statens kunstnerstipend er den viktigste ordningen for direkte støtte til kunstnere. Tildelingene gjøres på bakgrunn av en kvalitativ vurdering av den kunstneriske produksjonen. Kunstnere bosatt i Narvik mottok i 2011 60 000 fra SKS. Dette er 3,2 kroner pr. innbygger, 9 % av landsgjennomsnittet. To kunstnere bosatt i Narvik fikk tildelinger fra SKS i 2011.

2. Kulturarbeidere

Sysselsettingstall for kulturyrker er en god indikator på kulturlivet i kommunen. Kulturyrker genererer i stor grad kulturtilbud lokalt. Flere steder jobbes det også målrettet for å styrke det kulturbaserte næringslivet. Tallene i denne oversikten er hentet fra SSBs sysselsettingsstatistikk. Dette er eksakte data der de sysselsatte er registrert på arbeidsadresse. Oversikten inkluderer både ansatte og selvstendige næringsdrivende, i både privat og offentlig sektor.

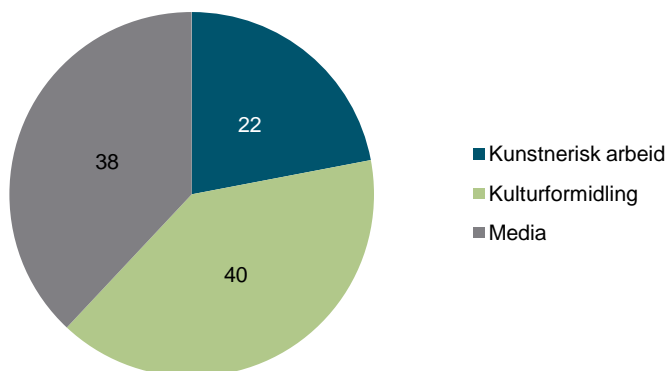

Figur 5: Totalt antall sysselsatte i ulike kulturyrker i Narvik kommune i 2011.

I Narvik jobber 22 personer innenfor ulike kulturyrker. 38 av disse jobber innen media, 22 jobber med kunstnerisk arbeid av ulik art, 38 personer jobber med kulturformidling, f.eks. museums- og bibliotekansatte, kulturskolelærere eller lignende.

Andelen kulturarbeidere i Narvik er 5,4 ansatte pr. tusen innbyggere. Dette er om lag halvparten av landsgjennomsnittet. Antall kunstnere bosatt i Narvik er ikke veldig ulikt antall personer som jobber med kunstnerisk arbeid i Narvik. Dette kan tyde på at de fleste kunstnere som er bosatt i Narvik, også jobber i Narvik.

Antall ansatte innen disse yrkene har hatt en økning på 5 % de siste to årene. Vi finner en liten økning i personer som jobber med kulturformidling og media og en liten nedgang i personer som jobber med kunstnerisk arbeid.

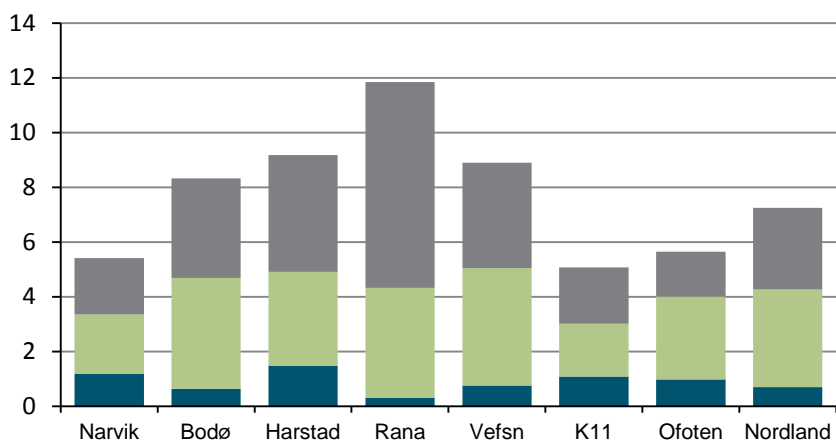

Figur 6: Sysselsatte pr. 1000 innbyggere i Narvik kommune, utvalgte kommuner og Nordland i 2011. Kunstnerisk arbeid (blå), kulturformidling (grønn) og media (grå).

3. Museum

Museene er en viktig del av kulturaktiviteten rundt i kommunene. De er ressursentre for kulturvern, de produserer kunnskap og opplevelser og de kan fungere som møtesteder for innbyggerne. Vi presenterer her kommunale tildelinger til museer samt totalt besøk og betalende besøk for alle museumsavdelinger som rapporterer tall inn til Norsk kulturråd.

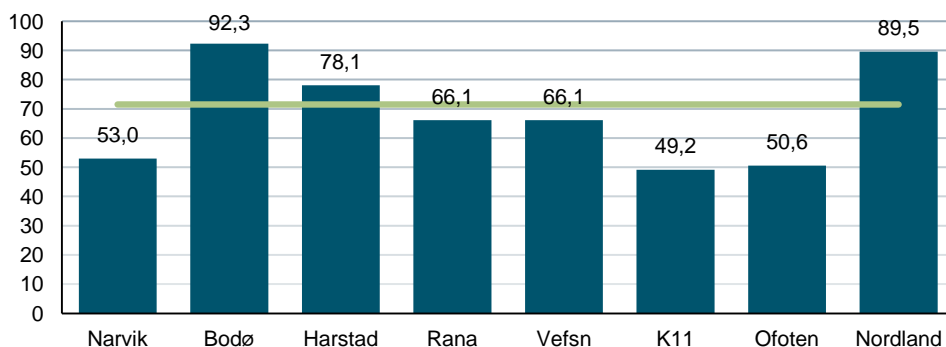

Figur 7: Netto driftsutgifter til museer i Narvik kommune, utvalgte kommuner og Nordland. Landsgjennomsnitt er markert med grønn strek (71,5).

Totalt brukte Narvik 979 000 på museumsformål (Netto driftsutgifter til muséer, funksjon 375). Dette tilsvarer omlag 53 kroner pr. innbygger og er 26 % under landsgjennomsnittet. Fra 2010 har det vært en nedgang på 16 % i kommunale tilskudd til museum. I landet for øvrig har økningen i kommunale tilskudd til museer vært på 11 %.

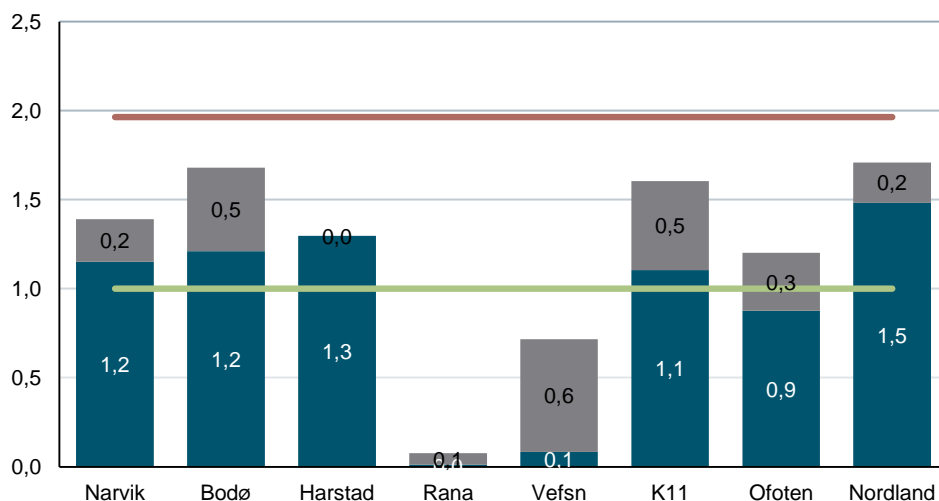

Figur 8: Betalende besøk (blå) og annet besøk (grå) på muséer i Narvik kommune, utvalgte kommuner og Nordland i 2011. Landsgjennomsnitt er markert med grønn strek for betalende (1,0) og rød strek for total (1,96).

Museer i Narvik kommune hadde et besøk i 2011 på 25 675, av disse var 21 278 betalende besøk. Dette tilsvarer et totalt besøk på 1,39 pr. innbygger og et betalende besøk på 1,15 pr. innbygger. Det totale besøket er 30 % under landsgjennomsnitt.

4. Konserter

Kategorien konserter tar utgangspunkt i konserttall fra Tono. Tono er et organ som forvalter lydfestings- og fremføringsrettigheter for musikkverk i Norge på vegne av komponister, tekstforfattere og musikkforlag. TONO samler inn informasjon om de fleste konserter i Norge og deres database inneholdt omtrent 22000 konserter for 2011.

Totalt er det registrert 58 konserter i Narvik kommune i Tonos oversikt for 2011. Dette tilsvarer 3,14 konserter pr. 1000 innbyggere. Antall konserter er 27 % under landsgjennomsnittet. TONO-dataene er imidlertid ikke helt nøyaktige, flere konserter har nok kommet under radaren, men dette er en underrapportering som trolig er lik for hele landet.

Dersom vi ser på Tono-avregninger, finner vi at aktører i Narvik har blitt avkrevd 210.000 kroner i TONO-avgift. Dette tilsvarer 11 kroner pr. innbygger, 23 % over landsgjennomsnittet.

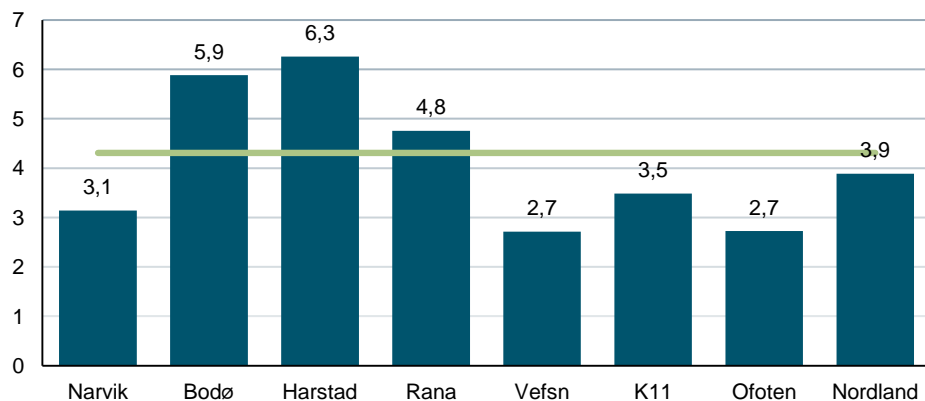

Figur 9: Antall TONO-registrerte konserter pr. 1000 innbyggere i Narvik kommune, utvalgte kommuner og Nordland i 2011. Landsgjennomsnitt er markert med grønn strek (4,3).

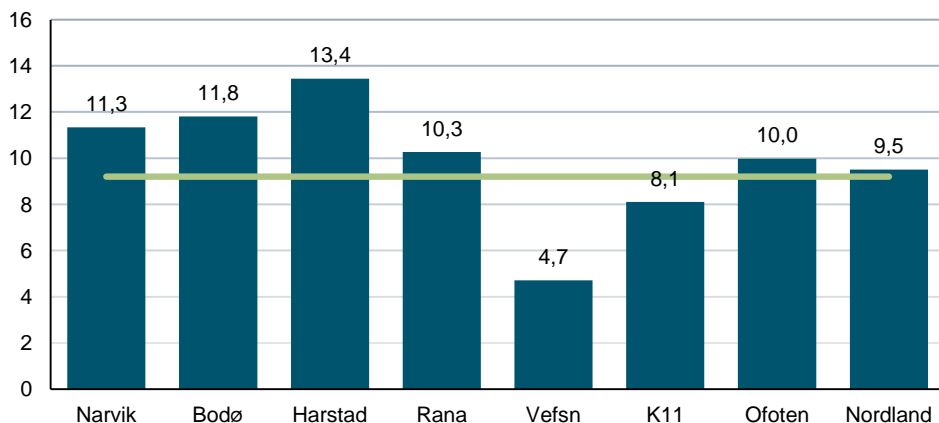

Figur 10: TONO-avregning pr. innbyggere til arrangører i Narvik kommune, utvalgte kommuner og Nordland i 2011. Landsgjennomsnitt er markert med grønn strek (9,2).

5. Kino

Kino er det kulturtilbudet som størst andel av befolkningen benytter seg av. I følge SSBs kulturbarometer er kino også et tilbud som befolkningen benytter seg av på tvers av sosioøkonomiske skillelinjer. I kinokategorien presenterer vi tall fra KOSTRA .

Totalt var det 2101 forestillinger på kino i Narvik kommune. 475 av disse var norske. Dette utgjør 12,3 forestillinger pr. 100 innbygger og er 65 % over landsgjennomsnittet. For norske filmer er tallet 2,57 filmer pr. 100 innbyggere, 68 % over landsgjennomsnittet. Sammenligner man med fjoråret, finner vi at antall forestillinger har gått opp med 9 %.

33 001 personer besøkte kinoforestillinger i Narvik, 6800 av disse på norske filmer. Det totale besøket er 24 % under landsgjennomsnittet, besøket på norske filmer er 34 % under landsgjennomsnittet. Det totale besøket har økt med 4 % siden 2010. Identisk med den generelle økningen på landsbasis.

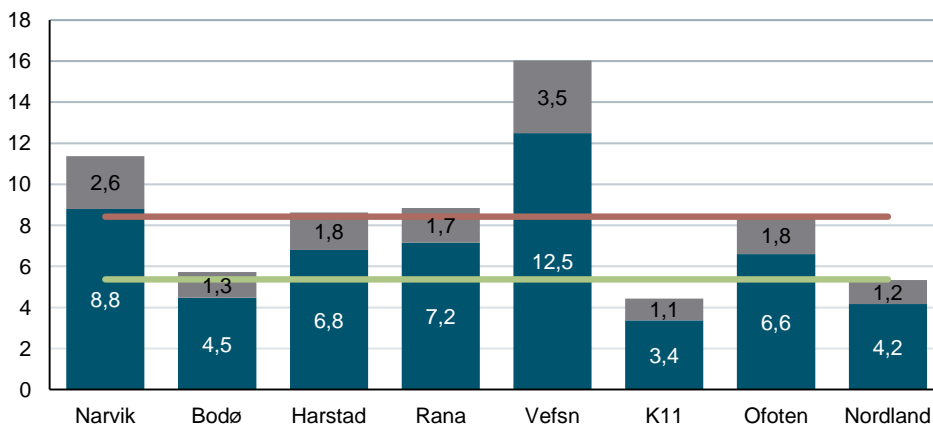

Figur 11: Antall kinoforestillinger fordelt på norske (grå) og utenlandske (blå) filmer pr. 100 innbyggere i 2011. Landsgjennomsnitt for er markert med grønn strek (5,4) for utenlandske filmer og rød strek (8,4) for total. Landsgjennomsnitt for norske filmer var 1,53.

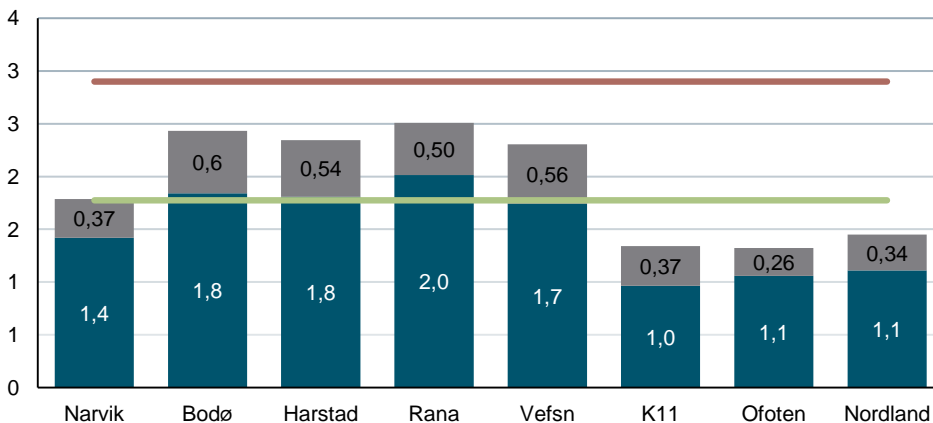

Figur 12: Antall kinobesøk fordelt på norske (grå) og utenlandske (blå) filmer pr. 100 innbyggere. Narvik kommune, utvalgte kommuner og Nordland i 2011. Landsgjennomsnitt for er markert med grønn strek (1,8) for utenlandske filmer og rød strek (2,9) for total. Landsgjennomsnitt for norske filmer var 0,56.

6. Bibliotek

Bibliotek er en lovpålagt tjeneste for kommunene og er en viktig del av både kunnskaps- og kulturpolitikken i Norge. Mange steder er biblioteket det kulturelle senteret i kommunene og fungerer som en viktig møteplass.

Folkebibliotekene i Narvik kommune har pr. 1.1.2011 en samlet bokbestand på 96 859 medier. Hvor mange ulike titler dette utgjør, har vi ikke oversikt over. Bokbestanden ved disse bibliotekene tilsvarer 5,2 bøker pr. innbygger. Dette er 39 % over landsgjennomsnittet på 3,73. Bokbestand må ses i sammenheng med andre kommuner av tilsvarende størrelse. Samtidig er ikke bokbestand noe entydig tegn på kvalitet. En høy bokbestand kan like gjerne skyldes at biblioteket har vært dårlige til å kassere bøker.

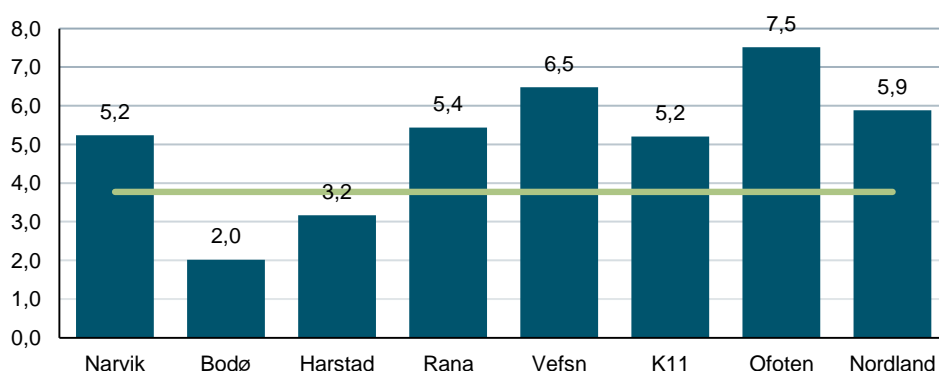

Figur 13: Bokbestand pr. innbygger i Narvik kommune, utvalgte kommuner og Nordland i 2011. Landsgjennomsnitt er markert med grønn strek (3,7).

Tilveksten i bibliotekene forteller noe om tilbudet ved det enkelte bibliotek. Alle biblioteker får hvert år nye medier gjennom innkjøpsordningen fra Norsk kulturråd. Utover disse kan bibliotekene med egne, kommunale midler, kjøpe inn ytterligere bøker og medier. Det er likevel problematisk å sammenligne bokbestand og tilvekst på tvers av kommuner med svært ulike innbyggertall. **Bokbestand og tilvekst er derfor ikke en av indikatorene i Norsk kulturindeks.**

Den samlede tilveksten ved folkebiblioteker i Narvik var i 2011 4046 eksemplarer av ulike typer medier. Dette utgjør 0,22 eksemplarer pr. innbygger. Dette er 15 % under landsgjennomsnittet.

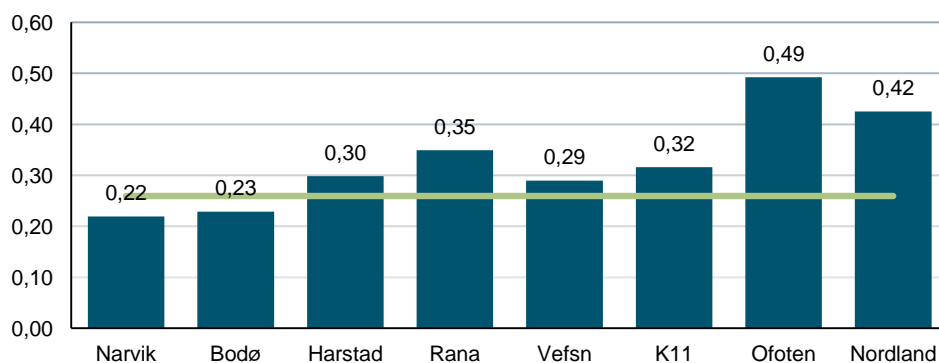

Figur 14: Tilvekst siste år for alle medier pr. innbygger i Narvik kommune, utvalgte kommuner og Nordland. Landsgjennomsnitt er markert med grønn strek (0,26).

Samlet besøk ved folkebibliotekene i Narvik kommune var i 2011 57 043. Dette tilsvarer om lag 3,1 besøk pr. innbygger. Dette er 18 % under landsgjennomsnittet. Besøket har sunket med 2 % siden 2010.

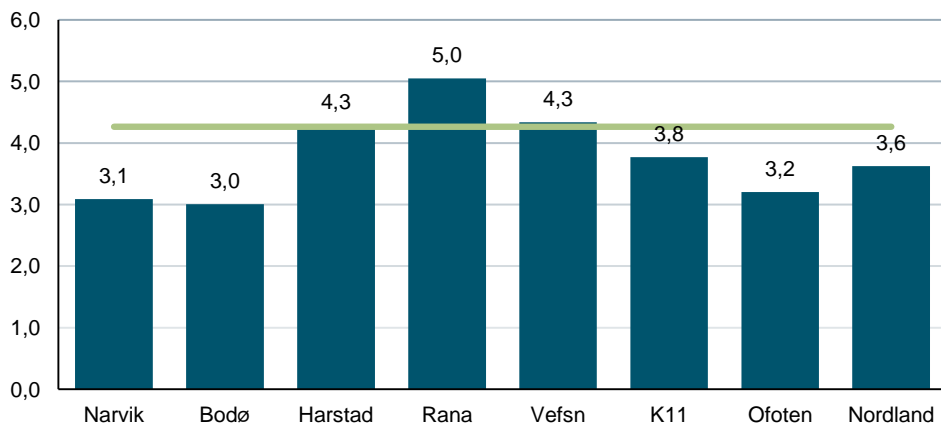

Figur 15: Bibliotekbesøk pr. innbygger i Narvik kommune, utvalgte kommuner og Nordland i 2011. Landsgjennomsnitt er markert med grønn strek (4,26).

Det totale utlånet for alle medier Narvik var i 2011 71 260. Av disse var 47 197 bøker. Voksenlitteratur utgjorde 23 295 utlån, mens barnelitteratur utgjorde 23 902 utlån.

Deler man dette på antall innbyggere, finner man at det ble lånt ut 3,86 eksemplarer pr. innbygger. Dette er 23 % under landsgjennomsnittet (5,01). Siden 2010 har det vært en nedgang i utlånet på 6 %.

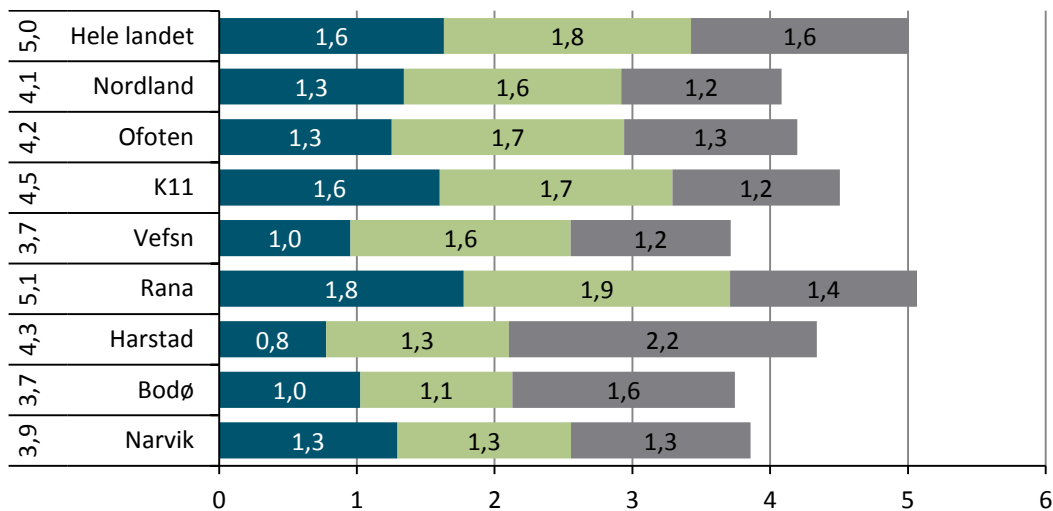

Figur 16: Utlån av barnelitteratur (blå), voksenlitteratur (grønn) og andre medier (grå) pr. innbygger i folkebibliotekene i 2011. Totalt utlån pr. innbygger til venstre.

7. Scenekunst

Scenekunst er i mange land primært et tilbud man finner i byene. I Norge har vi gjennom Riksteateret og Regionteatrene hatt et utbygd, desentralisert scenekunsttilbud i mange år. Opplysningene om teater- og operaforestillinger og publikum er hentet fra medlemsteatrene i Norsk Teater- og Orkesterforening (NTO). Opplysningene om danseforestillinger er hentet fra Danseinformasjonen.no. Private teatre og frie scenekunstgrupper er ikke inkludert i oversikten.

Totalt er det registrert 8 teaterforestillinger i Narvik i 2011. Disse er spilt av Riksteateret og Nordland teater. Dette er 0,43 forestillinger pr. 1000 innbyggere. 28 % av landsgjennomsnittet (1,53). Det totale besøket på disse forestillingene var 1099, noe som tilsvarer et besøk på 0,06 besøk pr. innbygger. Dette er 20 % av landsgjennomsnittet (0,29). Vi har ikke tilsvarende tall for tidligere år, så det lar seg ikke gjøre å si noe om en eventuell utvikling.

Totalt ble det vist 6 danseforestillinger i Narvik i 2011. Dette er 0,3 pr. 100 innbyggere og er 75 % over landsgjennomsnittet.

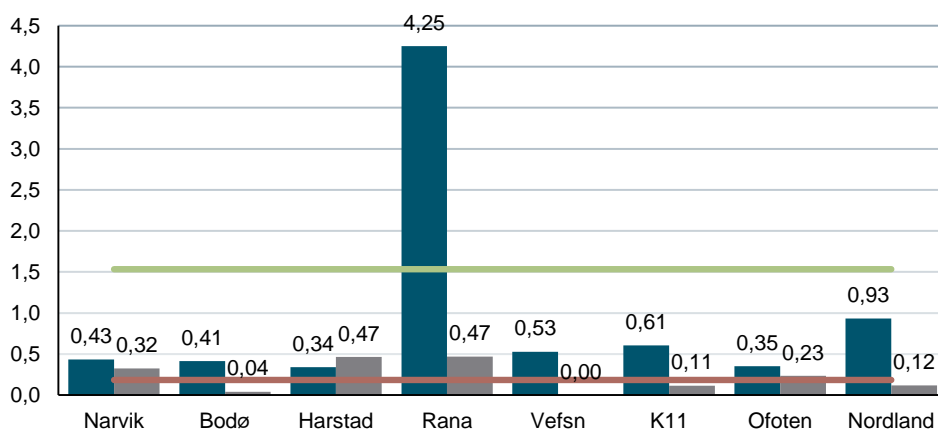

Figur 17 : Antall teater- og operaforestillinger pr. 1000 innbyggere (blått) og antall danseforestillinger pr. 1000 innbyggere (grått) for Narvik kommune, utvalgte kommuner og Nordland i 2011. Landsgjennomsnittet for danseforestillinger er markert med rød strek (0,19), landsgjennomsnittet for teater- og operaforestillinger er markert med grønn strek (1,53).

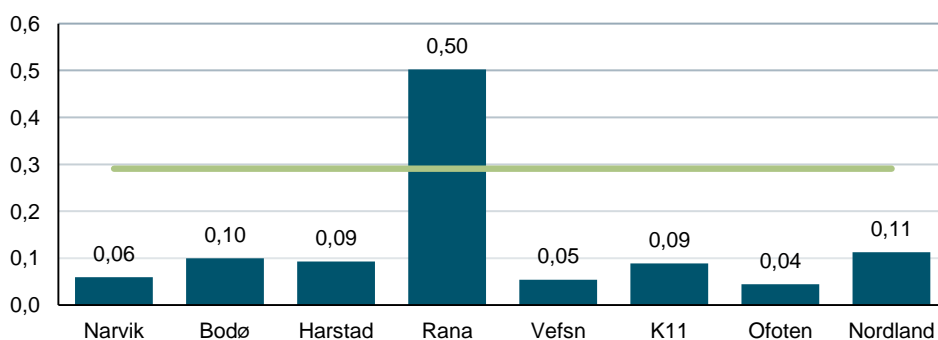

Figur 18: Antall teater- og operabesøk pr. innbygger for Narvik kommune, utvalgte kommuner og Nordland i 2011. Landsgjennomsnitt er markert med grønn strek (0,29).

8. Kulturskolen og Den kulturelle skolesekken

Kulturskolen og Den kulturelle skolesekken (DKS) er, ved siden av Ungdommens kultur-
mønstring (UKS), de viktigste statlige tiltak for kulturtilbud til barn og unge. Vi presenterer
derfor disse tallene samlet under en kategori. Kulturskolene har som mål å la barn få *utøve*
kunst og kultur, mens DKS primært har som mål å la barn og unge *oppleve* kunst og kultur.

I Narvik kommune går 220 barn i kulturskolen. Dette utgjør 11 % av barn i grunnskolealder (6-15 år). Regje-
ringen har gjennom Kulturløftet II tallfestet en målsetting om at 30 % av elevene i grunnskolealder skal gå i
kulturskolen. Narvik er langt unna dette målet, men det er også tilfellet for landet i sin helhet. Landsgjennom-
snittet for kulturskoledeltakelse er 18 % av barn i grunnskolealder. Utviklingen viser at antall barn i kultursko-
ler har steget med 8 % det siste året i Narvik kommune.

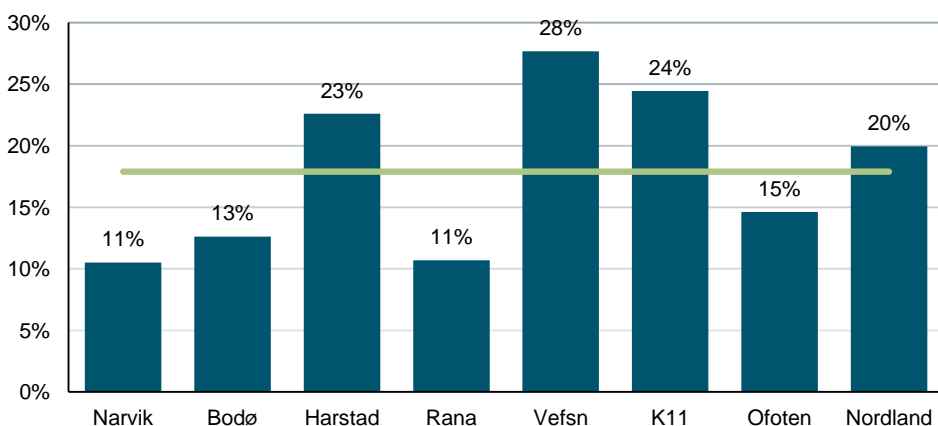

Figur 19: Andel av barn i grunnskolealder (6-15) i kommunen som går i kulturskole i Narvik kommune, utvalgte kommuner og Nordland i 2011. Landsgjennomsnitt er markert med grønn strek (18%)

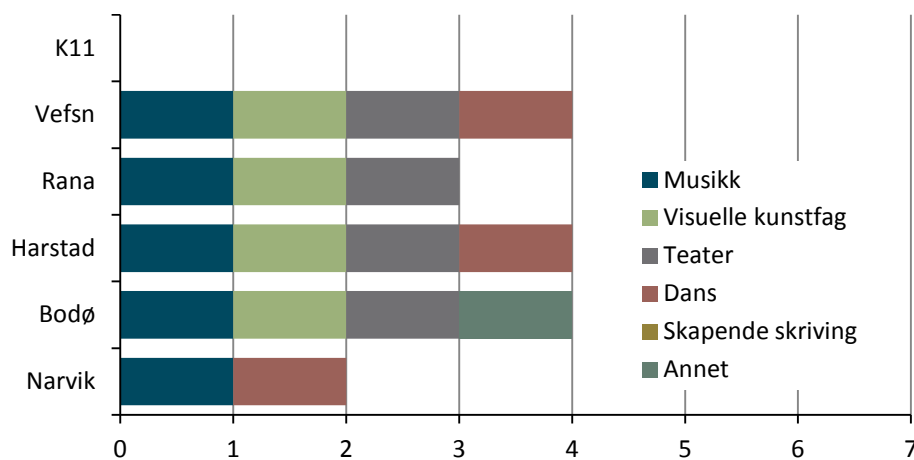

Figur 20: Kunstformer det undervises i i kulturskolen i Narvik kommune og utvalgte kommuner i 2011.

Kulturskoletilbud kan romme så mangt. Alt fra enkeltoppfølging av elever til store prosjektkor som samles over en kort periode. Ved siden av dekningsgrad vil derfor årstimer være en god indikator for kulturskoletilbudet i kommunene. Kulturskolene i Narvik tilbyr 2181 årstimer hvert år. Dette utgjør 1,04 timer pr. barn i grunnskolealder. Antallet årstimer pr. barn er halvparten av landsgjennomsnittet (2,08).

Narvik hadde i 2011 kulturskoletilbud i musikk og dans.

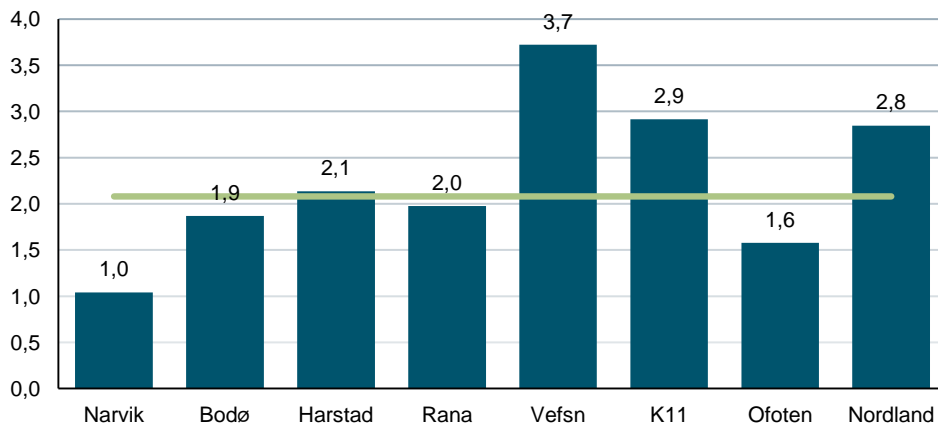

Figur 21: Årstimer i kulturskolen pr. barn i grunnskolealder (6-15 år) i Narvik kommune, utvalgte kommuner og Nordland i 2011. Landsgjennomsnitt er markert med grønn strek (2,08).

Siden DKS-forestillinger er obligatoriske for elevene, kan man regne med at publikumsoppslutningen er direkte avledet av tilbudet. Det totale publikum for DKS-forestillinger i grunnskolen i Narvik kommune var i 2011 10602. Dette tilsvarer et besøk på 5 forestillinger pr. barn i grunnskolealder (6-15). Dette er 16 % over landsgjennomsnittet på 4,36. I disse tallene inngår både kommunale og fylkeskommunale forestillinger. Antall forestillinger pr. barn i Narvik har sunket med 14 % fra 2010. Nedgangen på landsbasis har imidlertid også vært stor (-24 %).

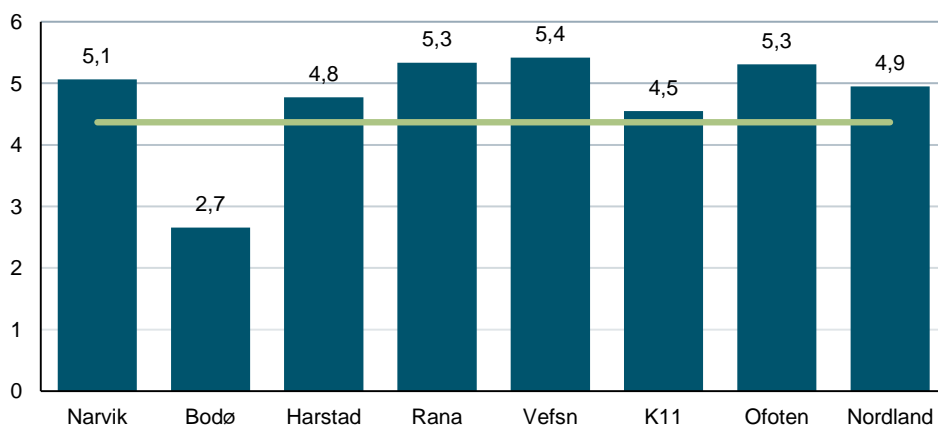

Figur 22: Antall publikum på DKS-forestillinger pr. barn i grunnskolealder (6-15 år) i Narvik kommune, utvalgte kommuner og Nordland i 2011. Landsgjennomsnitt er markert med grønn strek (4,36).

9. Sentrale tildelinger

Støtte til kunst og kultur forteller oss noe om aktiviteten i de kommunene som mottar støtte. Vi har her valgt tilskuddsordninger med ulikt nedslagsfelt: Frifond, tildelinger fra Riksantikvaren og Norsk kulturminnefond samt tildelinger fra Norsk kulturråd og tildelinger over statsbudsjettet til stedbunden aktivitet

Frifond er en støtteordning opprettet av Stortinget for å bedre de økonomiske rammebetingelsene for frivillig kulturaktivitet i lokalsamfunnet. Midlene tildeles etter søknad, beløpene er ofte små, men mange aktører får støtte. I denne oversikten er kun støtte til musikk og teater inkludert. Totalt ble det delt ut 83 000 kroner i Frifond støtte til aktører i Narvik kommune i 2011. Dette utgjør 4,5 kroner pr. innbygger og er 27 % over landsgjennomsnittet. Fra 2010 har det vært en liten økning i tilskudd (9 %).

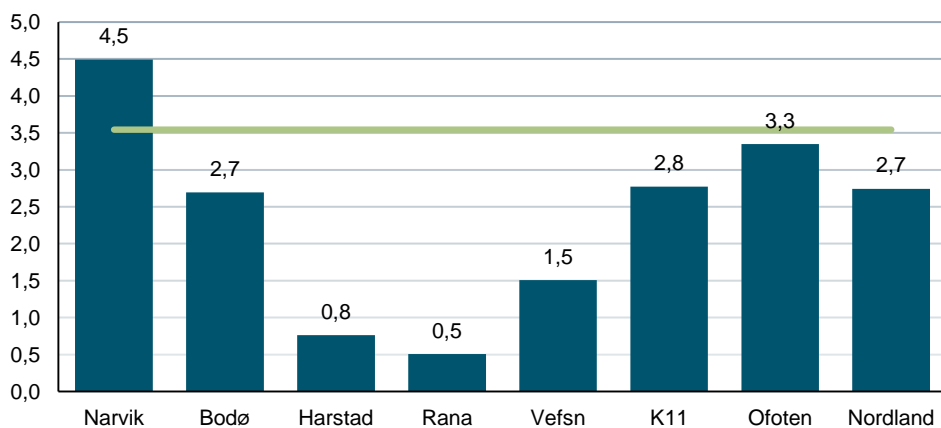

Figur 23: Tildelinger fra Frifond musikk og Frifond teater i Narvik kommune, utvalgte kommuner og Nordland i 2011. Kr. pr. innbygger. Landsgjennomsnitt er markert med grønn strek (3,54).

Fra Riksantikvaren ble det ikke delt ut midler til tiltak i Narvik kommune i 2011.

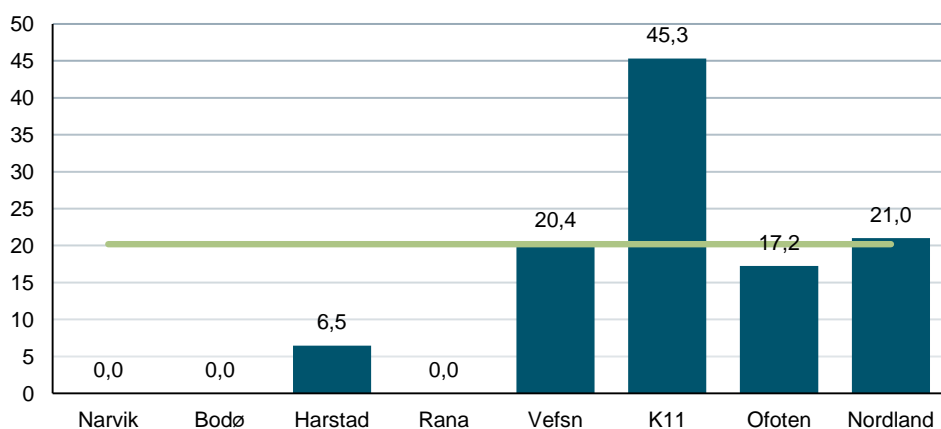

Figur 24: Tildelinger fra Riksantikvaren til ulike tiltak i Narvik kommune, utvalgte kommuner og Nordland i 2011. Kr. pr. innbygger. Landsgjennomsnitt er markert med grønn strek (20,21).

Fra budsjettet til Kulturdepartementet i 2011 og fra tildelinger fra Norsk kulturråd i 2011 har vi plukket ut tildelinger som gis til stedsspesifikke tiltak.

I 2011 ble det delt ut 756 000 i slike midler til Narvik kommune. Dette er 41 kroner pr. innbygger, ca 70 % mindre enn landsgjennomsnittet.

Narvik fikk ingen midler over statsbudsjettet i våre utvalgte poster. Fra Kulturrådet fikk de følgende tilskudd (tall i tusen): Olav Anton Thommessen - Hammerklaver med moderne lyd - klassisk musikk (70), Nils Henrik Asheim - Dunk, dunk langs norskekysten (86), Vinterfestuka i Narvik 2011 (450), Cappella Petri - konserttrekke Barokkens Trekkfugler våren 2012 (30000), Kantater i Nord - Nordland, Troms og Finnmark (100000) og Narvik Bluesklubb - klubbkonserter vår 2011 (20).

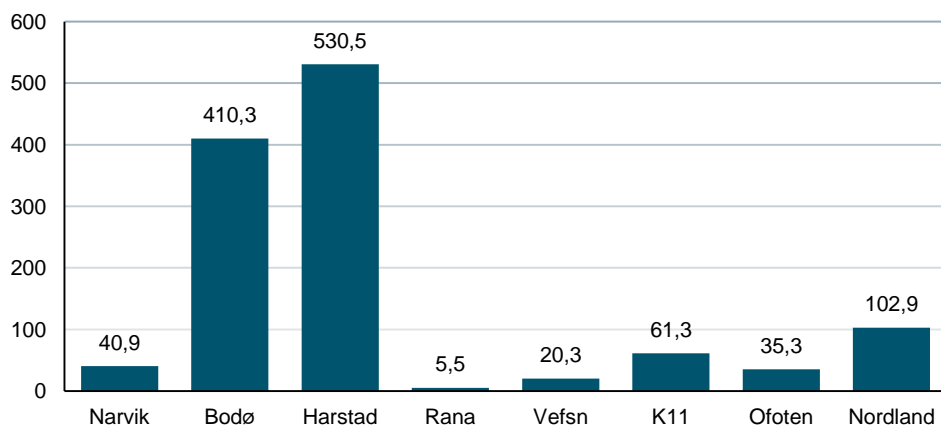

Figur 25: Stedsspesifikke tildelinger fra Kulturdepartementet og Norsk kulturråd til aktører i Narvik kommune, utvalgte kommuner og Nordland i 2011. Kr. pr. innbygger.

10. Frivillighet

Frivillighet er svært viktig for det lokale kulturlivet. I denne kategorien presenterer aktivitets-tall basert på mva-refusjonsordningen for frivillige organisasjoner, samt medlemstall for tre kulturaktiviteter med et stort samlet medlemstall og lag i svært mange kommuner: Kor, korps og historielag.

Mva-refusjon er utledet av brutto-driftsutgifter eller mva-utgifter for frivillige lag og organisasjoner og sier derfor noe om den frivillige aktiviteten på kulturfeltet i kommunen. Fra mva-refusjonsordningen har vi kun plukket ut organisasjoner som jobber innen kunst og kultur. Narvik mottok samlet 63 693 kroner i mva-kompensasjon. Dette utgjør 3,45 kroner pr. innbygger og er omtrent halvparten av landsgjennomsnittet. Narvik har hatt en nedgang i mva-midler på 3 %, den tilsvarende endringen på landsbasis var en økning på 19 %.

Den største delen av mva-refusjonen gikk til Narvik skolekorps (20 630) etterfulgt av LKAB musikkorps (9 845), Jernbanens musikkorps (9 256) og Narvik husflidslag (8 734).

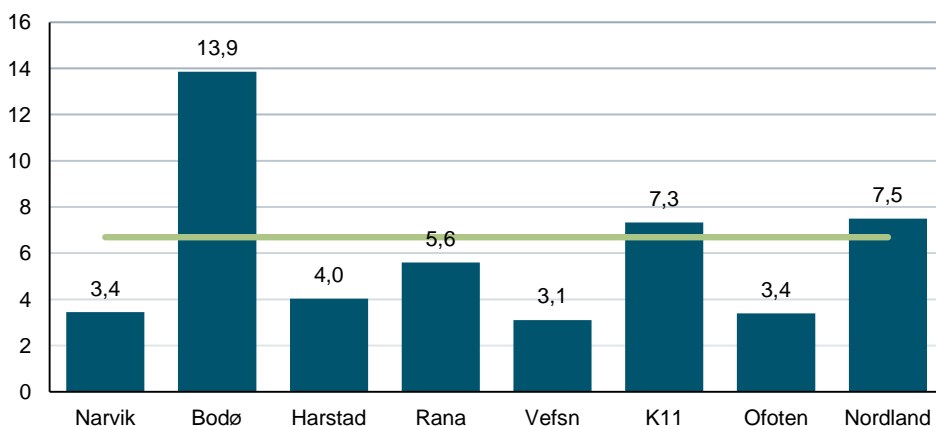

Figur 26: Mva-refusjon til frivillige aktører innen kunst og kultur i Narvik kommune, utvalgte kommuner og Nordland i 2011. Kr. pr. innbygger. Landsgjennomsnittet er markert med grønn strek (6,7).

Frivillighet i kultursektoren er svært mye. For å finne gode, sammenlignbare, tall har vi plukket ut tre aktiviteter som har mange medlemmer totalt, og som har aktivitet i de fleste kommuner: Korps, historielag og kor.

Korpsene i Narvik kommune har en samlet medlemsmasse på 162 medlemmer. Dette utgjør 8,8 medlemskap pr. 1000 innbyggere. Dette er 33 % mindre enn landsgjennomsnittet. Korpsene i Narvik ser likevel ut til å ha hatt en vekst på 5 % fra året før.

93 personer i Narvik er med i et historielag. Dette er 5 medlemmer pr. 1000 innbyggere og er 25 % av landsgjennomsnittet. Disse tallene kan imidlertid være noe unøyaktige eller gamle.

Det er umulig å få en total oversikt over alle som synger i kor. Mange kor er ikke medlem av en sentral organisasjon. Vi har hentet inn tall fra en rekke landsorganisasjoner som organiserer kor slik at tallene skal være best mulig egnet for sammenligning. I følge vår oversikt er 514 personer i Narvik kommune med i et kor. Dette utgjør 27,8 medlemmer pr. 1000 innbyggere, noe som er 42 % over landsgjennomsnittet.

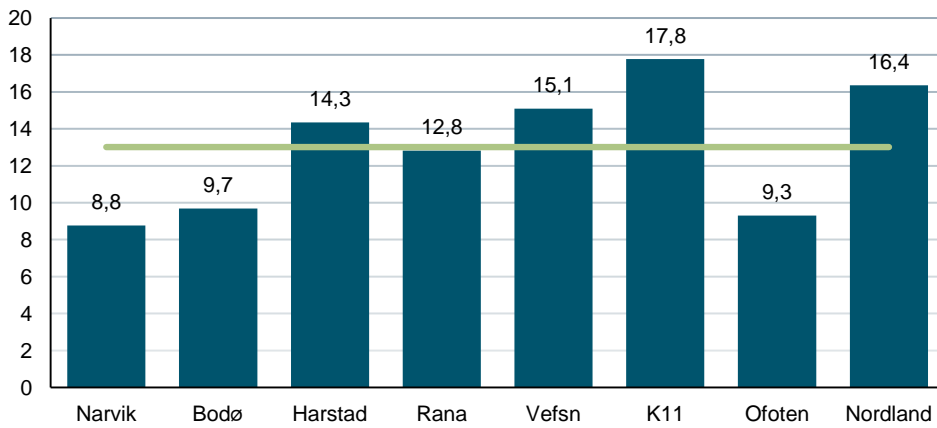

Figur 27: Medlemmer i korps pr. 1000 innbyggere i Narvik kommune, utvalgte kommuner og Nordland i 2011. Landsgjennomsnitt er markert med grønn strek (13).

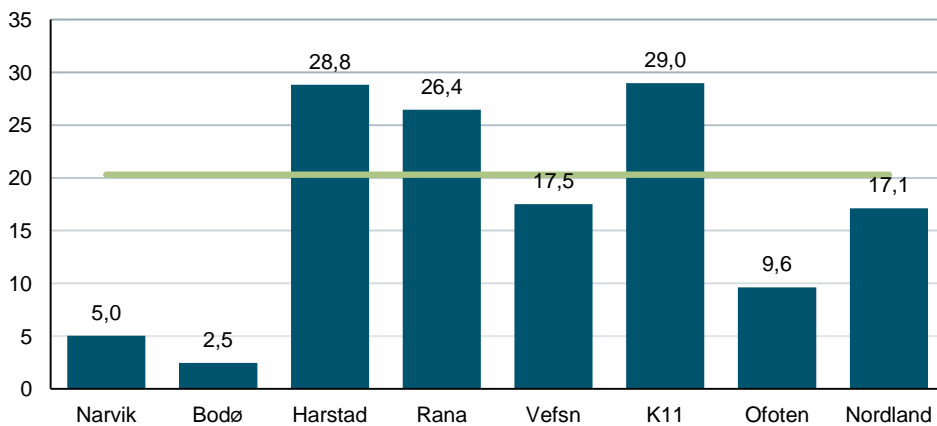

Figur 28: Medlemmer i historielag pr. 1000 innbyggere i Narvik kommune, utvalgte kommuner og Nordland i 2011. Landsgjennomsnitt er markert med grønn strek (20,28).

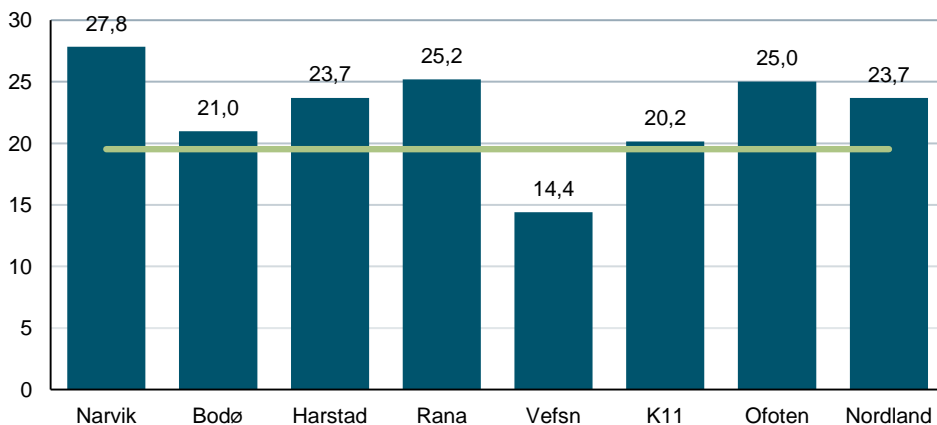

Figur 29: Medlemmer i kor pr. 1000 innbyggere i Narvik kommune, utvalgte kommuner og Nordland i 2011. Landsgjennomsnitt er markert med grønn strek (19,53).

11. Kommunale utgifter til kultur

Analysen har vist at det samlet sett er en klar sammenheng mellom kommunale utgifter til kultur og rangering i Norsk kulturindeks. Ergo: Bruker man penger på kultur, så får man kultur. Vi finner likevel at mange kommuner har en større lokalpolitisk vilje til å satse på kultur enn det resultatene i Norsk kulturindeks viser og vice versa. Engasjerte personer i lokalmiljøet eller næringsdrivende som satser på kultur kan ofte være vel så viktig som den politiske viljen og evnen. Vi skal her se litt på hvordan pengebruken på kultur er i Narvik kommune. Alle tall er netto driftsutgifter pr. innbygger. I denne oversikten er også idrett inkludert.

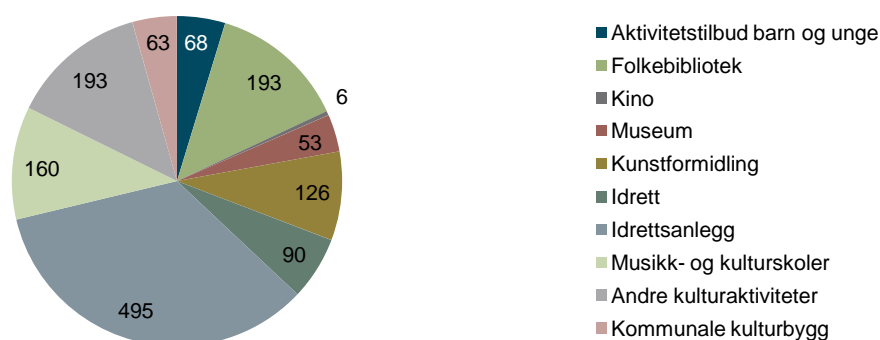

Figur 30: Netto driftsutgifter pr. innbygger for Narvik kommune i 2011 til ulike områder innenfor kultursektoren.

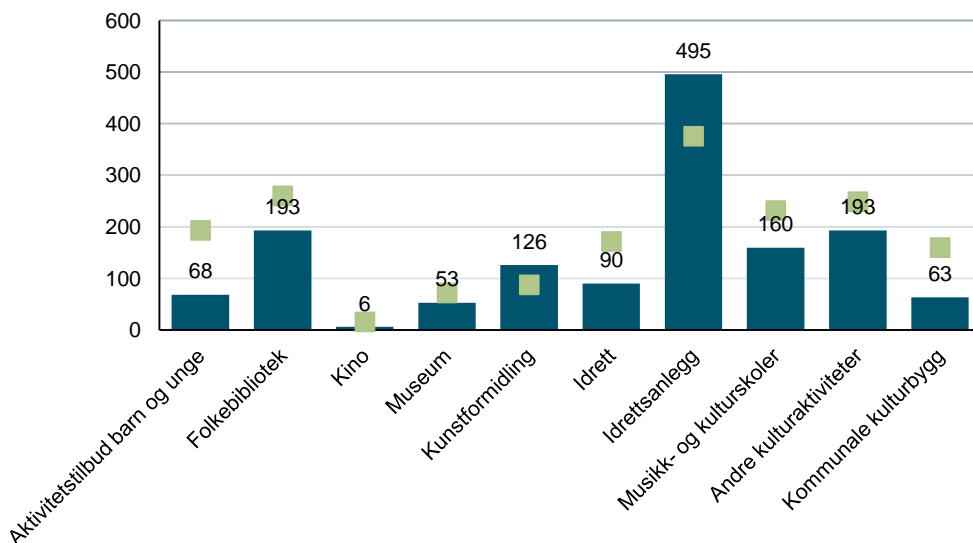

Figur 31: Netto driftsutgifter pr. innbygger til ulike områder i 2011 i Narvik kommune. Landsgjennomsnittet er markert med grønt.

De totale driftsutgiftene til kultur og idrett i Narvik var i 2011 1446 kroner pr. innbygger. Dette er 20 % under landsgjennomsnittet. Tilskudd til idrett isolert ligger 48 % under landsgjennomsnittet, mens tilskudd til idrettsanlegg ligger 32 % over landsgjennomsnittet. Tilskudd utenom idrett utgjør 861 kr. pr. innbygger og er 32 % under landsgjennomsnittet. Kunstformidling (44 %) er, i tillegg til idrettsanlegg, den eneste posten der Narvik har større brutto driftsutgifter enn landsgjennomsnittet. Postene Narvik bruker minst på sammenlignet med landsgjennomsnittet er: Aktivitetstilskudd til barn og unge (65 % under landsgjennomsnittet), kino (62 % under landsgjennomsnittet) og kommunale kulturbygg (60 % under landsgjennomsnittet).

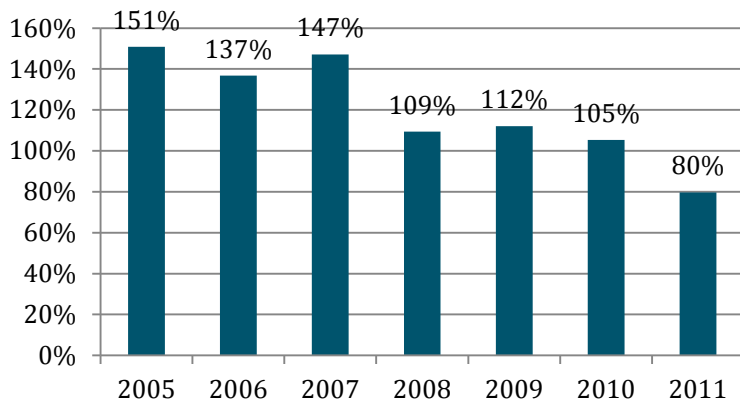

Figur 32: Netto driftsutgifter til kultur pr. innbygger i perioden 2005 til 2011 i Narvik kommune i forhold til landsgjennomsnitt (=100%).

Ser man på endringer over år, finner man at overføringer til kultur har sunket kraftig de siste syv årene sammenlignet med andre kommuner. I 2008 var det en kraftig nedgang, det samme var det i 2011.

12. Tabeller

Tabell 2: Oversikt over antall medlemskap i ulike kunstnerorganisasjoner for personer med adresse i kommunen. Enkeltpersoner kan være medlem i flere organisasjoner. (Kilde: Medlemsoversikt fra kunstnerorganisasjonene i 2012)

KUNSTNERE											
Antall kunstnere i ulike organisasjoner											
Region	Grafill	Norske danse- kunstnere	Norsk filmforbund	Musikernes fellesorga- nisasjon	Den norske forfatter- forening	Gramart	Norske billed- kunstnere	Norske kunsthånd- verkere	Norsk skuespillerfor- bund	NOPA	SUM
Narvik	0	0	1	22	0	3	3	1	0	0	30
Bodø	5	6	2	79	0	22	12	6	0	10	142
Harstad	1	2	1	47	2	8	4	1	1	3	70
Rana	2	5	4	19	0	1	4	1	5	1	42
Vefsn	2	0	1	23	0	3	2	0	1	0	32
K11	21	15	17	347	24	125	126	50	11	26	762
Ofoten	0	1	1	25	0	3	3	1	0	0	34
Nordland	15	15	14	276	4	61	76	18	12	19	510
Hele landet	919	845	997	7247	549	3713	2632	842	1114	753	19611

Tabell 3: Detaljoversikt over antall kunstnere, tildelinger Statens kunstnerstipend og kunstnermangfold. Kilde: Medlemstall fra kunstnerorganisasjonene samt tall fra Statens kunstnerstipend.

KUNSTNERE									
Region	Antall kunstnere				Tildelinger Statens kunstnerstipend			Kunstnermangf.	Total
	Totalt	pr. 1000 innb.	% ift. landsgjns.	Endring	Kroner totalt	Kr. pr. innb.	% ift. landsgjns.	Rangering	Rangering
Narvik	30	1,6	41 %	-1 %	60000	3,2	9 %	254	246
Bodø	142	2,9	75 %	-3 %	750000	15,5	41 %	60	70
Harstad	70	3,0	75 %	1 %	375000	15,9	42 %	116	83
Rana	42	1,6	42 %	-3 %	185000	7,2	19 %	222	233
Vefsn	32	2,4	61 %	11 %	399000	30,1	79 %	155	119
K11	762	2,1	54 %		5682000	15,9	42 %	0	0
Ofoten	34	1,3	34 %	-3 %	60000	2,3	6 %	80	78
Nordland	510	2,1	54 %	-1 %	2754000	11,6	30 %	17	15
Hele landet	19611	3,9	100 %	0 %	189612000	38,0	100 %		

Tabell 4: Sysselsatte i ulike kulturyrker, både privat og offentlig, ansatte og selvstendig næringsdrivende. Kilde: SSBs sysselsettingsstatistikk på fem-siffernivå (SN2007).

KULTUR-ARBEIDERE																				
Region	To- talt	Ansatte kunstnerisk arbeid				Ansatte kulturformidling				Ansatte media				Totalt						
		pr. 1000 innb.	% ift. landsgjns.	Endring	Rang	Totalt	pr. 1000 innb.	% ift. landsgjns.	Endring	Rang	Totalt	pr. 1000 innb.	% ift. landsgjns.	Endring	Rang	Antall totalt	Pr. 1000 innb.	% ift. landsgjns.	Endring	Rang
Narvik	22	1,2	51 %	-5 %	120	40	2,2	58 %	5 %	230	38	2,06	46 %	11 %	107	100	5,41	51 %	5 %	171
Bodø	31	0,6	27 %	-17 %	247	196	4,0	109 %	20 %	89	176	3,63	81 %	10 %	55	403	8,32	79 %	12 %	67
Harstad	35	1,5	63 %	-9 %	87	81	3,4	92 %	-6 %	110	101	4,27	95 %	8 %	39	217	9,18	87 %	0 %	58
Rana	8	0,3	13 %	-39 %	332	103	4,0	108 %	-21 %	90	193	7,52	167 %	38 %	12	304	11,85	112 %	8 %	25
Vefsn	10	0,8	32 %	-9 %	215	57	4,3	116 %	-13 %	78	51	3,85	86 %	11 %	48	118	8,90	84 %	-4 %	51
K11	387	1,1	47 %		0	686	1,9	52 %		0	734	2,06	46 %		0	2152	6,03	57 %		0
Ofoten	25	1,0	42 %	4 %	46	78	3,0	82 %	-3 %	42	42	1,64	36 %	20 %	58	145	5,64	54 %	4 %	50
Nordland	165	0,7	30 %	-5 %	19	851	3,6	96 %	2 %	5	712	2,99	66 %	14 %	6	1728	7,25	69 %	6 %	8
Hele landet	11635	2,3	100 %	-5 %		18539	3,7	100 %	2 %		22414	4,50	100 %	1 %		52588	10,55	100 %	0 %	

Tabell 5: Museum: Kommunale netto driftsutgifter til museene, museumsbesøk totalt og museumsbesøk betalende. Kilde: Norsk kulturråd, årsrapporter fra museene og KOSTRA/SSB.

MUSEUM	Kommunale overføringer				Besøkstall totalt			Besøkstall betalende			Total
	Region	Antall totalt	Pr. innb.	% ift. landsgjns.	Endring	Antall totalt	Pr. innb.	% ift. landsgjns.	Antall totalt	Pr. innb.	
Narvik	979000	53,00	74 %	-16 %	25675	1,39	71 %	21278	1,15	99 %	84
Bodø	4470000	92,31	129 %	3 %	81374	1,68	86 %	98684	2,04	174 %	43
Harstad	1846000	78,09	109 %	13 %	30665	1,30	66 %	30665	1,30	111 %	62
Rana	1695000	66,08	92 %	-2 %	1953	0,08	4 %	291	0,01	1 %	244
Vefsn	877000	66,15	93 %	2 %	9500	0,72	36 %	1101	0,08	7 %	153
K11	17528000	49,15	69 %		571954	1,60	82 %	394107	1,11	95 %	0
Ofoten	1299000	50,57	71 %	-20 %	30871	1,20	61 %	22501	0,88	75 %	30
Nordland	21338000	89,54	125 %	-5 %	407331	1,71	87 %	353213	1,48	127 %	4
Hele landet	356405000	71,48	100 %	11 %	9790296	1,96	100 %	5828445	1,17	100 %	

Tabell 6: Musikk. Antall Tono-registrerte konserter. Kilde: TONO.

KONSERTER	Antall Tonoregistrerte arrangementer			TONO-avregning			Total
	Region	Antall totalt	Pr. 1000 innb.	% ift. landsgjns.	Antall totalt	Pr. innb.	
Narvik	58	3,14	73 %	209543	11,34	123 %	100
Bodø	285	5,89	137 %	571582	11,80	128 %	48
Harstad	148	6,26	145 %	317829	13,44	146 %	31
Rana	122	4,76	110 %	263371	10,27	111 %	75
Vefsn	36	2,72	63 %	62443	4,71	51 %	176
K11	1243	3,49	81 %	2890556	8,11	88 %	0
Ofoten	70	2,73	63 %	256303	9,98	108 %	37
Nordland	927	3,89	90 %	2265324	9,51	103 %	6
Hele landet	21467	4,31	100 %	45928132	9,21	100 %	

Tabell 7: Kino. Antall kinoforestillinger totalt og forestillinger med norske filmer samt og kinobesøk totalt og kinobesøk på norske filmer. Kilde: KOSTRA/SSB.

KINO	Antall filmer totalt				Antall norske filmer			Besøk filmer totalt				Besøk på norske filmer				Total
	Region	Antall totalt	Pr. 100 innb.	% ift. landsgjns.	Endring	Antall totalt	Pr. 100 innb.	% ift. landsgjns.	Antall totalt	Pr. innb.	% ift. landsgjns.	Endring	Antall totalt	Pr. innb.	% ift. landsgjns.	
Narvik	2101	11,37	165 %	9 %	475	2,57	168 %	33001	1,79	76 %	4 %	6800	0,37	66 %	-14 %	72
Bodø	2774	5,73	83 %	-3 %	606	1,25	82 %	117831	2,43	104 %	-5 %	28759	0,59	106 %	0 %	81
Harstad	2038	8,62	125 %	9 %	431	1,82	119 %	55434	2,34	100 %	0 %	12704	0,54	96 %	-23 %	64
Rana	2270	8,85	128 %	-2 %	435	1,70	111 %	64321	2,51	107 %	2 %	12701	0,50	88 %	-13 %	68
Vefsn	2125	16,03	233 %	4 %	469	3,54	232 %	30567	2,31	99 %	18 %	7455	0,56	100 %	13 %	35
K11	15790	4,43	64 %		3758	1,05	69 %	477609	1,34	57 %		133180	0,37	66 %		0
Ofoten	2169	8,44	123 %	9 %	475	1,85	121 %	34005	1,32	57 %	3 %	6800	0,26	47 %	-14 %	35
Nordland	12702	5,33	77 %	1 %	2758	1,16	76 %	345253	1,45	62 %	4 %	80989	0,34	60 %	-2 %	18
Hele landet	343428	6,89	100 %	7 %	76159	1,53	100 %	11647466	2,34	100 %	4 %	2801634	0,56	100 %	10 %	

Tabell 8 og 9: Bokbestand, tilvekst og biblioteksbesøk ved folkebibliotek. Kilde: KOSTRA/SSB.

BIBLIOTEK	Total bokbestand			Tilvekst alle medier			Biblioteksbesøk				Total
	Antall bøker	Pr. innb.	% ift. landsgjns.	Antall totalt	Pr. innb.	% ift. landsgjns.	Antall totalt	Pr. innb.	% ift. landsgjns.	Endring	
Narvik	96859	5,24	139 %	4046	0,22	85 %	57043	3,09	72 %	-2 %	270
Bodø	97836	2,02	54 %	11064	0,23	88 %	145579	3,01	71 %	-22 %	283
Harstad	74987	3,17	84 %	7053	0,30	115 %	101300	4,29	101 %	-5 %	183
Rana	139447	5,44	144 %	8954	0,35	135 %	129514	5,05	119 %	-17 %	131
Vefsn	85964	6,48	172 %	3838	0,29	112 %	57451	4,33	102 %	-5 %	222
K11	1857380	5,21	138 %	112459	0,32	122 %	1343428	3,77	88 %		0
Ofoten	193119	7,52	199 %	12639	0,49	190 %	82320	3,20	75 %	-5 %	64
Nordland	1402710	5,89	156 %	101175	0,42	164 %	863061	3,62	85 %	-4 %	18
Hele landet	18799660	3,77	100 %	1291251	0,26	100 %	21242237	4,26	100 %	-2 %	

BIBLIOTEK	Utlån alle medier				Utlån alle bøker			Utlån barnelitteratur			Utlån voksenlitteratur			Utlån andre medier			Total
	Antall totalt	Pr. innb.	% ift. landsgjns.	Endring	Antall totalt	Pr. innb.	% ift. landsgjns.	Antall totalt	Pr. innb.	% ift. landsgjns.	Antall totalt	Pr. innb.	% ift. landsgjns.	Antall totalt	Pr. innb.	% ift. landsgjns.	
Narvik	71260	3,86	77 %	-6 %	47197	2,55	75 %	23902	1,29	79 %	23295	1,26	70 %	24063	1,30	82 %	270
Bodø	181311	3,74	75 %	-5 %	103147	2,13	62 %	49648	1,03	63 %	53499	1,10	62 %	78164	1,61	102 %	283
Harstad	102562	4,34	87 %	-14 %	49702	2,10	61 %	18335	0,78	48 %	31367	1,33	74 %	52860	2,24	141 %	183
Rana	129950	5,07	101 %	1 %	95172	3,71	108 %	45553	1,78	109 %	49619	1,93	108 %	34778	1,36	86 %	131
Vefsn	49236	3,71	74 %	5 %	33835	2,55	75 %	12651	0,95	58 %	21184	1,60	89 %	15401	1,16	73 %	222
K11	1607320	4,51	90 %		1173676	3,29	96 %	571449	1,60	98 %	602227	1,69	94 %	433644	1,22	77 %	0
Ofoten	107826	4,20	84 %	-12 %	75510	2,94	86 %	32201	1,25	77 %	43309	1,69	94 %	32316	1,26	80 %	64
Nordland	973018	4,08	82 %	-2 %	695732	2,92	85 %	319933	1,34	82 %	375799	1,58	88 %	277286	1,16	74 %	18
Hele landet	24962772	5,01	100 %	-1 %	17077970	3,43	100 %	8140871	1,63	100 %	8937099	1,79	100 %	7884802	1,58	100 %	

Tabell 10: Scenekunst. Scenekunstforestillinger, og besøk på disse samt danseforestillinger. Kilde: Riksteatret, NTO, Årsrapporter fra regionteatrene og Danseinformasjonen.no.

SCENEKUNST	Teater og operaforestillinger			Teater og operapublikum			Danseforestillinger			Total
	Antall totalt	Pr. 1000 innb.	% ift. landsgjns.	Antall totalt	Pr. innb.	% ift. landsgjns.	Antall totalt	Pr. 1000 innb.	% ift. landsgjns.	
Narvik	8	0,43	28 %	1099	0,06	20 %	6	0,32	175 %	127
Bodø	20	0,41	27 %	4827	0,10	34 %	2	0,04	22 %	129
Harstad	8	0,34	22 %	2201	0,09	32 %	11	0,47	250 %	111
Rana	109	4,25	278 %	12888	0,50	173 %	12	0,47	252 %	4
Vefsn	7	0,53	34 %	722	0,05	19 %	0	0,00	0 %	156
K11	216	0,61	41 %	31631	0,09	31 %	41	0,11	62 %	0
Ofoten	9	0,35	23 %	1145	0,04	15 %	6	0,23	126 %	42
Nordland	222	0,93	61 %	26831	0,11	39 %	28	0,12	63 %	8
Hele landet	7634	1,53	100 %	1449477	0,29	100 %	927	0,19	100 %	

Tabell 11: Kulturskole. Tilbud og deltakelse. Kilde: DKS og KOSTRA/SSB.

KULTURSKOLE	Bredde i kultursk.	Årstimer totalt			Elevplasser			Antall elever fra kommunen i kulturskole				Total
		Antall sjangere	Antall timer	Pr. barn	% ift. landsgjns.	Antall plasser	Pr. barn	% ift. landsgjns.	Antall totalt	Pr. barn	% ift. landsgjns.	
Narvik	2	2181	1,04	50 %	224	0,11	53 %	220	0,11	59 %	8 %	381
Bodø	4	11368	1,87	90 %	813	0,13	66 %	767	0,13	70 %	-4 %	347
Harstad	4	6131	2,14	103 %	789	0,27	136 %	648	0,23	126 %	8 %	267
Rana	3	6416	1,97	95 %	352	0,11	53 %	347	0,11	60 %	-9 %	339
Vefsn	4	6083	3,72	179 %	452	0,28	136 %	452	0,28	154 %	-4 %	134
K11	5	133369	2,91	140 %	12320	0,27	133 %	11177	0,24	136 %		0
Ofoten	5	4595	1,58	76 %	492	0,17	83 %	426	0,15	82 %	-20 %	68
Nordland	6	84315	2,85	137 %	6591	0,22	110 %	5908	0,20	111 %	-3 %	10
Hele landet	6	1282129	2,08	100 %	124872	0,20	100 %	110314	0,18	100 %	1 %	

Tabell 12: Publikum på DKS-arrangementer. Kilde: DKS-sekretariatet /Ksys.

DKS	DKS-publikum i kommunen				Total	Kulturskole + DKS
	Antall totalt	Pr. barn.	% ift. landsgjns.	Endring	Rangering	Rangering
Narvik	10602	5,06	116 %	-14 %	194	327
Bodø	16178	2,66	61 %	-14 %	402	416
Harstad	13699	4,77	109 %	-31 %	236	272
Rana	17323	5,33	122 %	-12 %	148	261
Vefsn	8858	5,42	124 %	-17 %	142	78
K11	208172	4,55	104 %		0	0
Ofoten	15466	5,31	122 %	-20 %	23	53
Nordland	146696	4,95	113 %	-16 %	9	8
Hele landet	2690360	4,36	100 %	-24 %		

Tabell 13: Sentrale tildelinger til kultur. Kilde: Norsk teaterråd, Norsk musikkråd, Riksantikvaren, Norsk kulturråd og statsbudsjettet.

SENTRALE TILDELINGER	Frifond				Riksantikvaren			Kulturrådet + Kulturdepartementet			Total
	Totalt	Pr. 1000 innb.	% ift. landsgjns.	endring	Totalt	Pr. 1000 innb.	% ift. landsgjns.	Totalt	Pr. 1000 innb.	% ift. landsgjns.	Rangering
Narvik	83000	4,49	127 %	9 %	0	0,00	0 %	756000	40,92	29 %	57
Bodø	130500	2,70	76 %	-11 %	0	0,00	0 %	19868082	410,31	286 %	69
Harstad	18000	0,76	21 %	-6 %	153000	6,47	32 %	12540000	530,46	370 %	155
Rana	13000	0,51	14 %	-38 %	0	0,00	0 %	140000	5,46	4 %	312
Vefsn	20000	1,51	43 %	-44 %	270000	20,37	101 %	2690000	20,29	14 %	131
K11	989520	2,77	78 %		16163898	45,33	224 %	21850500	61,27	43 %	0
Ofoten	86000	3,35	94 %		443000	17,25	85 %	906000	35,27	25 %	17
Nordland	653920	2,74	77 %		5005000	21,00	104 %	24521082	102,89	72 %	8
Hele landet	17674398	3,54	100 %	6 %	100773219	20,21	100 %	715080000	143,42	100 %	

Tabell 14: Frivillighet. Mva-kompensasjon samt medlemstall. Kilde: Lotteri- og stiftelsestilsynet, Norges musikkorpsforbund, Korpsnett, Landslaget for historielag, Norges Korforbund, Norsk Sangerforbund, Norsk Sangerforum og Ung i kor samt KOSTRA tabell 04693: L. Kirke: Antall kormedlemmer

FRIVILLIGHET	Mva-kompensasjon				Medlemmer i korps				Medlemmer i historielag				Medlemmer i kor			Total
	Antall totalt	Pr. innb.	% ift. landsgjns.	Endring	Antall totalt	Pr. 1000 innb.	% ift. landsgjns.	Endring	Antall totalt	Pr. 1000 innb.	% ift. landsgjns.	Endring	Antall totalt	Pr. 1000 innb.	% ift. landsgjns.	Rangering
Narvik	63693	3,45	52 %	-3 %	162	8,77	67 %	5 %	93	5,03	25 %	-6 %	514	27,82	142 %	282
Bodø	671091	13,86	207 %	22 %	469	9,69	74 %	-6 %	119	2,46	12 %	59 %	1016	20,98	107 %	123
Harstad	95515	4,04	60 %	7 %	339	14,34	110 %	4 %	681	28,81	142 %	-1 %	560	23,69	121 %	195
Rana	143879	5,61	84 %	29 %	329	12,83	99 %	2 %	678	26,43	130 %	73 %	646	25,18	129 %	167
Vefsn	41299	3,12	47 %	199 %	200	15,09	116 %	30 %	232	17,50	86 %	29 %	191	14,41	74 %	288
K11	2616196	7,34	110 %		6340	17,78	137 %		10325	28,95	143 %		7186	20,15	103 %	0
Ofoten	87251	3,40	51 %	-2 %	239	9,30	71 %	6 %	247	9,62	47 %	-36 %	642	24,99	128 %	70
Nordland	1789282	7,51	112 %	15 %	3900	16,36	126 %	0 %	4079	17,12	84 %	17 %	5640	23,67	121 %	3
Hele landet	0	6,69	100 %	19 %	64909	13,02	100 %	-2 %	101123	20,28	100 %	16 %	97385	19,53	100 %	

Tabell 15: Kommunale utgifter til ulike kulturtiltak i Narvik kommune. Pr. innbygger samt prosentvis i forhold til landsgjennomsnitt.

Kategori	2005		2006		2007		2008		2009		2010		2011	
	Pr. innb.	lft. gjsn.	Pr. innb.	lft. gjsn.	Pr. innb.	lft. gjsn.	Pr. innb.	lft. gjsn.	Pr. innb.	lft. gjsn.	Pr. innb.	lft. gjsn.	Pr. innb.	lft. gjsn.
Aktivitetstilbud barn og unge	95	59 %	75	59 %	129	76 %	105	58 %	85	46 %	99	51 %	68	35 %
Folkebibliotek	180	79 %	188	82 %	190	81 %	175	71 %	204	82 %	212	83 %	193	74 %
Kino	31	282 %	35	295 %	32	256 %	27	221 %	20	191 %	24	164 %	6	38 %
Museum	52	98 %	52	93 %	69	115 %	71	120 %	61	97 %	63	98 %	53	74 %
Kunstformidling	273	417 %	295	463 %	368	550 %	212	244 %	195	235 %	156	186 %	126	144 %
Idrett	836	272 %	749	222 %	813	220 %	-34	-12 %	210	107 %	72	44 %	90	52 %
Idrettsanlegg					0		736	463 %	633	250 %	688	190 %	495	132 %
Musikk- og kulturskoler	183	114 %	174	99 %	214	115 %	231	108 %	179	81 %	179	80 %	160	69 %
Andre kulturaktiviteter	116	63 %	82	38 %	177	70 %	170	70 %	166	71 %	258	105 %	193	78 %
Kommunale kulturbygg					0		22	24 %	48	42 %	78	59 %	63	40 %
Kultursektoren samlet	1765	151 %	1702	137 %	1992	147 %	1715	109 %	1799	112 %	1828	105 %	1446	80 %